VIERNES 19 DE DICIEMBRE 2025 • 1,20 € • www.marca.com

# MARCA

CONFERENCE LEAGUE

3 0

EL RAYO VUELA DIRECTO A LOS OCTAVOS

Burgos-Getafe 3 1
**Remontada** para la historia

Ourense-Athletic 0 1

Murcia-Betis 0 2

LALIGA 21.00
Valencia
Mallorca

ENTREVISTA
**ITZIAR GONZÁLEZ**
[Exnutricionista del Madrid]
"Me dicen que a los jugadores **les doy asco**"
Por M. Á. Lara

**BUSCARÁ ANTE EL SEVILLA BATIR EL RÉCORD DE MÁXIMO GOLEADOR BLANCO EN UN AÑO NATURAL**

# EL RETO DE MBAPPÉ

58 2025

59 2013

Los 59 goles de CR7 en 2013 es **la mejor marca en la historia del club** • Kylian suma ya esta temporada en el Madrid **28 tantos en 23 partidos disputados**

Oficial: **España vs Argentina,** el 27 de marzo en Doha

CALENDARIO M DE ADVIENTO

## Yusuf Dikeç: "Hasta los 28 años no cogí una pistola"

El tirador turco fue el más mediático de los JJ.OO. de París | **Por Gerardo Riquelme**

ANGEL RIVERO

MARQUESDECACERES.COM
WINE MODERATION
GAUDIUM
RIOJA
THE WORLD'S MOST ADMIRED WINE BRANDS 2025 WINES
100 PROENSA
GOLD RIOJA MASTERS THE DRINK BUSINESS
98 GOURMETS

TENIS EL **CONTRATO A LA BAJA** OFRECIDO POR ALCARAZ A FERRERO CAUSA ÚLTIMA DEL ADIÓS

LAPRESSE

# Mbappé, a dos goles de hacer historia

PABLO POLO

Kylian Mbappé tiene un partido más antes de despedir el 2025. No es un partido cualquiera. En el Santiago Bernabéu recibe al Sevilla en medio de un clima adverso, con un Xabi cuestionado. Su reto, sin embargo, va más allá de calmar las aguas y que el Madrid firme por fin un partido redondo que ayude a su entrenador a despedir 2025 al menos con una tregua. Pero para Kylian puede ser una noche inolvidable. Dependerá de su acierto con el gol. Necesita uno para igualar el récord de Cristiano como el mejor artillero en la historia del club en un año natural. Fue en 2013, con 59 tantos, y el francés lo superaría con un doblete, es decir, con 60 dianas en este 2025.

Mbappé no recogerá ningún premio. Es un récord que quedará solo escrito en la historia del Real Madrid. Ya ha levantado esta temporada dos galardones, el Balón de Oro en el Bernabéu y el trofeo Pichichi tras su primera temporada en el Real Madrid.

Mbappé cambiaría este registro por títulos y sabe que el equipo cierra el año en un momento complicado. Pero para Kylian la figura de Xabi es especial también. Con él está firmando sus mejores registros goleadores en su ya dilatada carrera. Son 58 goles en 58 partidos en este 2025, pero en lo que va de temporada mejora este registro. Y es que suma 28 goles y 5 asistencias en 23 encuentros. En Liga lidera el Pichichi con 17 goles en 17 partidos y en Champions también encabeza la tabla de artilleros, con 9 goles en cinco partidos, con cuatro tantos en el partido ante el Olympiacos. Le sigue Osimhen, con seis y el propio Haaland con los mismos goles pero con un partido más. Para la próxima Bota de Oro, el madridista vuelve a estar bien colocado. Harry Kane es el líder con 18 goles, 17 suma el noruego empatado con el 10 blanco.

**SOLO QUEDA UNA**

Mbappé ya ha superado a CR7 en los 46 tantos de 2010 con el Real Madrid, los 42 de 2016, los 41 de 2017, los 44 de 2018, los 55 de 2011 y los 56 de 2014, mientras que iguala los 58 de 2012.

En el computo global, el último Bota de Oro va a cerrar ya su año más goleador en su carrera desde que debutara hace diez años en el Mónaco. Y está muy cerca de cerrarlo a gol por partido o incluso por encima. Sumando los siete que ha logrado con su selección, son 65 en 65 partidos, también a un tanto por partido. Su segundo mejor registro en un año es de 2022, con 56 goles (44 con el PSG y 12 con Francia) en 56 partidos, también a gol por encuentro.

**SU PROPIO CAMINO**

Mbappé siempre ha dejado claro que Cristiano es uno de sus referentes, aunque no se obsesiona con sus registros. Es evidente que desde la marcha del luso y de Messi en el Barcelona muy pocos

## KYLIAN TIENE UN RETO ESPECIAL ANTE EL SEVILLA

El delantero, con 58 goles en 58 partidos en 2025, puede superar mañana el récord de Cristiano como máximo anotador del Real Madrid en un año natural

**28**

**GOLES** suma ya esta temporada en el Madrid en 23 partidos disputados

**59**

**GOLES** logró CR7 en el Real Madrid en 2013, récord en la historia del club

**VUELTA AL TRABAJO CON MUCHAS BAJAS**

## CAMAVINGA, MENDY Y ALABA, CON OPCIONES

S. SIGUERO

El Real Madrid realizó ayer el primer entrenamiento de cara al duelo liguero ante el Sevilla. Camavinga, Mendy y Alaba realizaron una parte de la sesión con el grupo. Los tres se probarán de nuevo hoy para determinar sus opciones de, al menos, entrar en la lista. Asencio sigue sin poder ejercitarse con el grupo a causa de un proceso febril. Carvajal, Militao, Trent, Brahim, Carreras y Endrick son bajas, estos dos últimos por sanción.

Camavinga. RICARDO LARREINA

han logrado superar la media de gol por partido. "Todos saben que Cristiano es la referencia en Madrid, el número uno. Yo llevo un año y medio aquí y él estuvo nueve años. No puedo compararme con lo que él hizo; mi camino es diferente. Yo quiero hacer mi camino, pero que me mencionen junto a Cristiano ya es un orgullo, pero yo solo pienso en hacer mi camino, ayudar al equipo y ganar todos los títulos posibles", comentaba Kylian en su entrevista con MARCA en el acto de entrega de la Bota de Oro que tuvo lugar en el Bernabéu.

**LA BARRERA DE LOS 400**

Kylian firmó ya una primera temporada más que notable con el Real Madrid. Superó la barrera de los 40 goles, hasta los 44, en 59 partidos. Fue desde el mes de diciembre cuando Kylian cogió la directa. El jugador acusó el tiempo de adaptación,

*EL FRANCÉS PUEDE DESPEDIR EL AÑO A LO GRANDE ANTE SU AFICIÓN*

que le costó incluso quedarse fuera de la lista de Deschamps en dos ocasiones, aunque en la primera fue él quien decidió no acudir para recuperarse en Valdebebas.

Pero más allá de ese bache, Kylian cierra un 2025 más que especial, aunque su prioridad sean los títulos colectivos. Y es que también alcanzó el pasado mes de noviembre los 400 goles en su carrera desde que debutara en el Mónaco hace diez años. Con su doblete ante Ucrania, la cuenta quedaba de la siguiente manera: 27 en 60 partidos con el Mónaco, 256 en 308 con el PSG, 62 en 75 con el Real Madrid en ese preciso momento y 55 en 94 duelos con Les Bleus.

Kylian alcanzó la cifra a sus 26 años y 328 días, Messi lo hizo con 27 años y 95 días y Cristiano Ronaldo, con 28 años y 335 días. También superó a delanteros de la talla de Harry Kane (30 años y 274 días), Karim Benzema (34 años y 4 días) o Thierry Henry (36 años y 30 días). Ahora suma 410 tantos y 72 de ellos con el Madrid.

Xabi Alonso, durante el partido de Copa en Talavera. LAPRESSE

# Xabi Alonso sigue bajo vigilancia

## LAS DOS ÚLTIMAS VICTORIAS NO DESPEJAN EL PANORAMA

Los ajustados y sufridos triunfos ante Alavés y Talavera dan tiempo al entrenador del Real Madrid, pero no total seguridad

JUAN IGNACIO GARCÍA-OCHOA

Las victorias ante el Alavés en LaLiga y el Talavera en la Copa han servido para ganar tiempo, pero no ofrecen garantías. El crédito del entrenador sigue bajo mínimos y en el club persisten las dudas, no tanto por los resultados puntuales como por una realidad mucho más preocupante: el fútbol no mejora y la sensación es que el proyecto deportivo camina hacia ninguna parte.

Mañana llega un nuevo examen ante el Sevilla y después se abrirá un nuevo tiempo de reflexión en los despachos. El futuro no pinta bien para Xabi Alonso salvo que haya una reacción inmediata y contundente. Si se supera el examen del Sevilla, la Supercopa de España se antoja como el test definitivo. Ante Atlético y Barça, solo la victoria parece que puede provocar un espaldarazo definitivo hasta final de temporada.

Es cierto que el interés de los jugadores ha aumentado. La actitud también. Pero el plan Xabi no funciona. El equipo ha perdido la identidad, no transmite convicción y vive cada partido al filo del desastre. Si no llega a ser por Lunin y su paradón en el descuento en Talavera, probablemente ahora mismo estaríamos hablando de una destitución.

**PÉRDIDA DE FUERZA**

Xabi intenta sacar la situación adelante, pero la sensación en el club es que ha perdido toda la fuerza con la que llegó en el mes de mayo. Ahora mismo, es como si el Madrid hubiera cambiado de entrenador. No es el Xabi que se esperaba, sino un técnico que ahora mismo hace equilibrios para no enfadar al vestuario y que ha perdido por completo su entidad deportiva.

La situación del entrenador no se puede desligar del momento que atraviesa el Real Madrid en las competiciones, sobre todo en LaLiga. El equipo viene de semanas de dudas, con malos resultados que le han dejado a cuatro puntos del liderato en LaLiga y una sensación constante de fragilidad que ha terminado por instalarse en el entorno. La crisis es de juego, de confianza y ha ido desgastando a todas las figuras del proyecto, con el entrenador a la cabeza.

El contexto es más que delicado para Xabi Alonso, que ya no solo pelea contra los resultados, sino contra un clima de urgencia permanente en el club, que no entiende de años de transición y siempre busca resultados inmediatos.

**30**
**PARTIDOS** de Xabi Alonso con el Real Madrid desde el Mundial de Clubes

**5**
**DERROTAS Y CUATRO EMPATES** por 21 victorias desde su llegada

**CUESTIONES MÍAS**
Amalio Moratalla

## NO ME GUSTA LO QUE PASA CON XABI ALONSO

Este asunto de **Xabi Alonso** es increíble. Nadie asegura nada, pero todos lo habían dicho antes que el otro. ¿Y qué es lo que dicen que han dicho unos y no otros? No se sabe, pero las cosas se han puesto de una manera para el tolosarra que parece que tiene que ganar todos los partidos o está fuera. Nada oficial, pero tan oficioso como unánime y repetido una y otra vez, de fuentes todas fidedignas. Se da como asumido por todos que, el día que pierda el Madrid, el que va a perder va a ser Xabi, que da la sensación de que no va a poder llegar ni a la sala de prensa para despedirse. Insisto, no sé cómo un entrenador tan deseado, tan aparentemente adecuado y hecho para el Real Madrid puede haber dilapidado tanto crédito publicado en tan poco tiempo. No estoy nada alineado con la postura mayoritaria. Era y es un buen entrenador, era y es un tipo que sabe lo que hace, aunque en sus comparecencias públicas dé la sensación de poca contundencia. Hasta ganando escucho que no tiene el puesto asegurado. En el colmo del despropósito es como si hubiera que 'echarle a los leones' y que pase el siguiente, sea el que sea. Alguien nuevo. Y no se percata el personal de que el epicentro del problema no es él, que con o sin él los jugadores tendrán que seguir corriendo más que el rival y mostrar esa actitud de la que tanto se habla. Tendríamos que estar hablando de fútbol a estas alturas y no tanto de los abrazos de **Vinicius**, del talante de unos y otros, de la entrega y dedicación. Es curioso cómo marcha todo tan deprisa en una dirección y tan lentamente en otra. Cuando un jugador tiene que decir públicamente que están a muerte con su entrenador, me sale sola esta exclamación: 'Nos ha jo... robado'. Es el jefe, la autoridad y al que se le debe un respeto en todo momento. Y mientras sucede todo esto, la competición sigue, Xabi sale cariacontecido una y otra vez en sus comparecencias ante los medios, institucionalmente sólo se oye el silencio y la cuerda se sigue tensando. Una pena, pero esta es la situación. Y es cierto que ser entrenador del Real Madrid no es fácil, pero tampoco una misión imposible como parece que se le está poniendo a Xabi Alonso. No me gusta todo esto y con Sevilla de fondo, antes del parón navideño, aún queda el último capítulo del: "Si no ganas, te echan". ¡Qué barbaridad, amigo lector!

**MIENTRAS A XABI SE LE VE CARIACONTECIDO, A NIVEL INSTITUCIONAL SOLO SE OYE EL SILENCIO**

**LA ENTREVISTA**
por Miguel Ángel Lara
@miguelangelara

# ITZIAR GONZÁLEZ

# "ME DICEN QUE A LOS JUGADORES LES DOY ASCO"

Itziar González, exnutricionista del Real Madrid, habla por primera vez desde su despido, que ha derivado en un proceso judicial con el club blanco

Itziar González de Arriba (Irún, 1978) es una experta en deporte y nutrición a la que el Real Madrid abrió sus puertas hace un año. El club blanco, en un periodo en el que las lesiones musculares eran un serio problema, recurría a una mujer que ponía por delante su formación: fisioterapeuta (Universidad de Salamanca), osteópata (Universidad de Alcalá de Henares), máster en Nutrición y Salud (Universidad Oberta de Catalunya), máster europeo en Nutrigenómica (Universidad de las Islas Baleares), posgrado en Terapia Regenerativa (Universidad de Lisboa y San Pablo-CEU), primer ciclo de la licenciatura de Químicas (Universidad del País Vasco), experta en inmunonutrición por la Universidad Católica de Valencia y graduada en Nutrición por la Universidad de Burgos.

Su contacto con el Madrid databa de antes, de la mano de su trabajo con Dani Carvajal y Rodrygo, dos jugadores agobiados por las lesiones. Los Servicios Médicos del club, que el pasado verano sufrieron una profunda remodelación en el primer equipo, no la vieron con buenos ojos y la situación degeneró, según Itziar, en un ambiente irrespirable para ella. Durante meses de dudas, miedos y un proceso jurídico abierto, Itziar ha decidido hablar de lo que ella describe como un infierno en la Casa Blanca. Lo hace en MARCA.

**Pregunta. ¿Cómo y por qué llega al Real Madrid?**
**Respuesta.** Por lo que yo sé, es el presidente el que pide a los Servicios Médicos que vaya en la temporada 2021-22. Tras malas experiencias con los servicios médicos de otros equipos, les digo que no, pero me insisten y voy porque me dicen que lo pide el presidente. Esa temporada, Carvajal y Rodrygo son los únicos que quieren trabajar conmigo. Hay algún otro jugador que me dice que le gustaría empezar a trabajar conmigo, pero los médicos les dicen que "no se les ocurra". Al terminar la Liga no sé nada del Real Madrid hasta noviembre del 23, que me vuelven a llamar para trabajar con Carvajal y Arda toda esa temporada 23-24. Los médicos les dicen que no lo hagan, que mi trabajo no sirve para nada.

En octubre del 24 me vuelve a pedir ayuda Dani Carvajal cuando se lesiona. Y posteriormente me llama un fisio de parte del presidente para que me incorpore. Digo que no puedo estar allí a tiempo completo y tampoco quiero, porque no respetan mi trabajo. Llegan a un acuerdo conmigo para que pueda trabajar allí media semana y desde casa la otra media semana. Accedo porque me dicen que es una petición personal del presidente y que él va a conseguir que los médicos me dejen trabajar y me respeten, y que, si muestro mi trabajo, mucha gente con lesiones crónicas puede tener esperanza. He de decir que admiro enormemente a Florentino Pérez, le tengo un grandísimo respeto y muchísimo cariño, y llego con el único propósito de desvivirme por hacer bien mi trabajo para que pueda sentirse orgulloso de mí.

**P. ¿Cómo la reciben?**
**R.** Los Servicios Médicos crean un ambiente hostil desde el minuto uno. El primer día me dicen que estoy allí por un capricho del presidente, pero que ellos saben manejarle y que hace todo lo que ellos quieren, y que van a manipularle para convencerle de que estoy loca y que me eche. No me presentan, no me saludan, no me hablan. Nunca se reúnen conmigo, a pesar de que se lo pido en repetidas ocasiones; no me contestan los correos electrónicos ni los mensajes.

Solo me hablan a veces cuando se cruzan conmigo por los pasillos para decirme que lo hago todo mal y que dice el presidente que no hable con nadie, que no salga de un habitáculo lúgubre que me ponen, que no hable con los jugadores, que no haga nada, que la gente no me quiere ahí, que a los jugadores (que ni siquiera saben que estoy ahí) les doy asco. La primera semana me acusan de robar un lote entero de suplementos y consigo demostrar que yo no he sido, pero me entra miedo y, a partir de entonces, me comunico siempre por escrito para que no vuelva a pasar.

**P. ¿Cómo era su trabajo?**
**R.** Los médicos y un fisio me dan órdenes (en el pasillo) constantemente de parte del presidente. Básicamente, que me esconda y que no haga nada, pero viene el presidente en persona a decirme qué quiere que haga, que es totalmente diferente a las órdenes que me daban "de parte del presidente". Así que hago exactamente lo que el presidente me pide: quiere que implante mi método allí y que me encargue de decidir tanto el bufé de la residencia como la dieta en los viajes y hoteles, los suplementos del equipo, y

FOTOS: JOKIN URRAZTI

*"El club me impide entrar en Valdebebas, según ellos por mi seguridad"*

*Se ríen de mí y dicen a los jugadores que no tomen lo que yo digo"*

*La plantilla es víctima en una cárcel de oro, no pueden hacer nada"*

*Sólo quiero que el presidente y los jugadores sepan toda la verdad"*

una dieta personalizada a todos los jugadores que quieran, y que esto se pueda implantar también al resto de equipos.

Es muchísimo trabajo, sobre todo porque la mayoría de los jugadores quiere probar y yo les hago una dieta diaria a cada uno. Me lleva una hora por cada jugador aproximadamente. Pero lo empiezo a hacer con ilusión porque me lo ha pedido él, y sé que puedo ayudar a los chicos.

**P. ¿Qué pasó?**
**R.** Me ponen todo tipo de problemas para llevar a cabo el trabajo: en el bufé ponen los alimentos que desaconsejo; la camarera se ríe de mí y les dice a los jugadores que no me hagan caso, que no tengo ni idea; el cocinero pone lo que le parece, como bollería prepartido; el gerente no compra lo que aconsejo; el chico que tiene que preparar los suplementos pone unos diferentes a los que yo digo; los médicos y fisios les dicen a los jugadores que no sigan mis indicaciones, no me dan información de cómo están los jugadores ni de lo que les dan (medicación, vitaminas, etc.), a pesar de que les insisto para evitar interacciones con los suplementos… Se ríen constantemente de mí, se burlan en los grupos de WhatsApp, dicen a los jugadores que tomen cosas diferentes a lo que yo digo.

A pesar de todas estas dificultades, la mayoría de jugadores quiere seguir las pautas y muchos las siguen en sus casas por la imposibilidad de poder hacerlo en Valdebebas.

**P. ¿Había un plan de nutrición previo?**
**R.** El primer equipo no tiene servicio de nutrición porque el médico que se encargaba hasta que llegué me dijo que no tenía nada que ver la dieta y los suplementos con las lesiones y el rendimiento. La comida la elige el cocinero.

**P. ¿Cómo se tuerce todo?**
**R.** Hay jugadores que mejoran notoriamente y lo comentan en el vestuario. Uno deja de tener el dolor que llevaba meses; otro deja de tener calambres que siempre tenía; otro comenta que nunca está cansado; otro que está más ágil y rápido; y, sobre todo, varios comentan que no se cansan y que podrían seguir jugando después de los 90 minutos sin problema. Dos de esos jugadoresse lo dicen directamente al presidente. El hecho de que los jugadores lo digan y lo relacionen con las pautas que han cambiado de nutrición y suplementos genera un odio de los Servicios Médicos y del personal del bufé insoportable para mí, y 13 días después de firmar el contrato, pido romperlo y no volver. Pero se me dice desde Dirección que los jugadores y el presidente quieren que esté y que aguante, que ellos lo van a solucionar todo.

**P. ¿Cómo es su relación con los jugadores?**
**R.** Son maravillosos. No podía hablar mucho con ellos porque me ponían todo tipo de impedimentos los Servicios Médicos, y son ellos los que piden que viaje para poder hablar conmigo ante la imposibilidad de hacerlo en Valdebebas. Son chavales estupendos, respetuosos conmigo y con mi trabajo, curiosos y con ganas de aprender y de saber el porqué de las cosas. Ven lo que me están haciendo e intentan hacer que me sienta mejor.

Les he llegado a querer mucho y, la verdad, me dan mucha pena porque ellos son víctimas en una cárcel de oro y no pueden hacer nada. A pesar de tener a los Servicios Médicos a diario diciéndoles que no siguieran mis pautas, la mayoría lo intentaba hacer, lo cual me entristecía enormemente, porque no querían que se enfadaran los médicos y querían seguir mis pautas, con lo cual muchos se tomaban lo que decían ellos y lo que decía yo. Yo les decía que eso era malo y que no pasaba nada si querían tomar lo que les decían los médicos; yo mejor no les daba nada, pero ellos querían seguir mis pautas… Un horror.

**P. ¿Qué le dicen contra su manera de trabajar?**
**R.** En general, se sentían cuidados y eso les gustaba. Pasan de no tener ninguna atención nutricional ni suplementos a tener una

pauta personalizada cada día. Me contaban, cuando podían verme, cómo estaban y yo les intentaba cuidar. Me sentía un poco "madre" porque me contaban que les dolía la tripa, o que habían dormido poco, o que tenían algo de fiebre… Yo les intentaba ayudar siempre y me lo agradecían con gestos o detalles muy, muy bonitos, que es lo único positivo que me llevo de esta horrible experiencia.

**P. ¿Qué sucede entre el partido de la Atalanta, diciembre de 2024, y el del Girona, febrero de 2025?**
**R.** El partido de Atalanta es el primero en el que se incorporan los suplementos y la dieta que recomiendo, más o menos. Puede ser por eso o puede ser casualidad, pero ellos se encuentran muy bien físicamente, y algunos jugadores que no las estaban siguiendo quieren empezar a hacerlo. En general, hay comentarios muy positivos en el vestuario y los Servicios Médicos no lo soportan. Me acusan el médico y la camarera del bufé de un hecho falso a la Dirección; tengo coartada y demuestro que es una acusación falsa. Después otra acusación falsa, que vuelvo a demostrar que es mentira. Ante la situación hostil, la Dirección me manda a casa y no me deja viajar al partido contra el Espanyol.

**P. Y entonces...**
**R.** En ese partido no se les dan los suplementos a los jugadores. Vuelvo a Valdebebas y sigo con mi trabajo como puedo, sabiendo todo lo que están haciendo. Tengo miedo, ansiedad, no puedo dormir, lloro todo el tiempo, pido ayuda a Dirección y me dicen que aguante, que quieren que siga haciendo mi trabajo. En el partido contra el Girona veo al presidente y viene muy enfadado por unas mentiras que le han contado de mí. Para mí se acaba todo ahí. Todo lo que he sufrido para ayudar a los chicos y para que él esté orgulloso, y se cree las mentiras que le cuentan. Vuelvo a pedir irme y no me dejan, y me dicen que van a contar al presidente la verdad. Yo es lo único que quiero.

**P. ¿Y después?**
**R.** Me impiden tener contacto con los jugadores, no me dejan ir a los partidos. No se ponen mis suplementos en el partido contra el Betis. En ese periodo me dejan trabajar en los partidos contra el Atlético y la Real, pero a escondidas. Me convocan a una reunión con un patrocinador y me dice que es amigo de los médicos, que ya han conseguido que el presidente me eche, pero que van a intentar humillarme el tiempo que me quede. Desde Dirección se me impide entrar en Valdebebas, según ellos, por mi seguridad física; me dicen que van a iniciar una investigación interna y que no me preocupe y esté tranquila, que los van a echar a todos porque es intolerable lo que han hecho. Vuelvo a pedir irme y me dicen que no y que siga haciendo mi trabajo desde casa. Les digo que no me puedo inventar las pautas sin saber nada de los jugadores, que eso es una mala praxis, y me dicen que tengo la obligación de hacerlo.

Trabajo con mucho miedo, sin descanso y muy frustrada, porque siento que lo que hago no vale para nada, pero sigo haciéndolo cada día sin descanso hasta el 4 de agosto. Esas pautas que mando cada día, además, sé que no las llevan a cabo desde los Servicios Médicos y que les dan otras cosas diferentes a las que yo propongo.

**P. ¿Cuándo y quién le dicen que la van a despedir?**
**R.** Me llama el director de Recursos Humanos para agradecerme el trabajo y para decirme que no han podido con los médicos y que queda anulado el Servicio de Nutrición. Me dicen que he hecho un trabajo excepcional, que lo he hecho todo bien y me pagan todo el contrato que me faltaba. Le digo que yo solo quiero que el presidente y los jugadores sepan la verdad, y que exijo que desmientan todas las mentiras que han dicho sobre mí en el club, y, de manera muy cortés, me dice que eso no va a ser posible.

**P. ¿Qué pasa entonces?**
**R.** Pongo una denuncia a pesar de que me "aconsejan" que no lo haga y me dicen que no tengo ninguna posibilidad de ganar, y, además, me van a arruinar la vida. Yo les digo que no se trata de ganar o perder, solo quiero que el presidente, los jugadores y la gente que me importa sepa la verdad.

**P. ¿Por qué habla ahora y no antes?**
**R.** Porque todo el mundo —gente de dentro, gente que no tenía ni idea, familia, amigos, conocidos, periodistas— me decía que el Real Madrid tiene mucho poder e iban a sacar la información tergiversada en mi contra, e iban a hacerme daño físicamente y a mi nombre y reputación. Pero aún tengo pesadillas cada noche. Quiero cerrar este capítulo para siempre y siento que hasta que no lo cuente no lo voy a poder cerrar. ●

## Cestero, debut y renovación con el Madrid

**SE ESTRENÓ EN COPA**
Su buen hacer con el Castilla se ve premiado

J.L. CALDERÓN

Son días de vino y rosas para Jorge Cestero. El joven centrocampista del Castilla de 19 años lleva 10 días a las órdenes de Xabi Alonso, que lo ha tenido en el banquillo ante City, Alavés y Talavera, donde le dio minutos en la recta final de la eliminatoria, en lo que supuso el debut del canterano con el primer equipo. Además, Cestero ha cerrado su renovación con el Real Madrid, que aceleró las negociaciones para blindarle.

El Real Madrid renueva a Jorge Cestero, que luce el dorsal 14, en honor a Casemiro, y blinda a una de las mayores joyas de La Fábrica con una cláusula próxima a los 150 millones de euros. Arbeloa lo descubrió, lo promocionó al Castilla en verano y lo encumbró con un elogio viral: "Para mí, Cestero es el mejor 6 de España ahora mismo". Un espaldarazo para un jugador que lidera al filial y está en los planes de Xabi. "Cestero es un proyecto de jugador muy bonito", destacó el técnico tras la Copa.

Cestero también se ha revalorizado en el mercado. Transfermarkt situó su valor en tres millones de euros, convirtiéndolo en el jugador más caro del Castilla. También guarda una historia de superación. Fue operado del hombro izquierdo en agosto de 2024 y estuvo tres meses de baja. Regresó a finales de octubre, se hizo titular de inmediato y hoy es una pieza importante del Castilla. ●

Jorge Cestero. REALMADRID.COM

# Una pegada histórica

EL ATLÉTICO BATIÓ ANTE EL ATLÉTICO BALEARES SU RÉCORD DE GOLES EN UN AÑO NATURAL CON SIMEONE, AL ALCANZAR LOS 109 TANTOS • ES LA SÉPTIMA VEZ QUE SUPERA LA CENTENA DE GOLES CON EL ARGENTINO EN EL BANQUILLO ROJIBLANCO

DAVID G. MEDINA

109 goles lleva el Atlético en este 2025. 109 goles para superar los 107 logrados en 2012, primer año completo de Simeone, y para convertirse en el año natural con más goles de la era del Cholo, la mejor de la historia de la entidad desde que llegó en 2011 para elevar el nivel del club hasta cotas inimaginables.

109 goles gracias a los tres logrados ante el Atlético Baleares que muestran la cara más ofensiva de un equipo que, propaganda mediante, suele ser acusado justamente de lo contrario, de no aprovechar el potencial ofensivo que encabeza Julián Alvarez y que tiene a Griezmann y Sorloth como principales escuderos como armas de ataque de un conjunto que está en la pelea por cuatro competiciones.

109 goles para superar por séptima vez con El Cholo la centena realizadora, tercera de manera consecutiva en una demostración de la evidente evolución de los rojiblancos en los últimos años teniendo en cuenta que no llegó a los 80 en los cuatro años que van de 2019 a 2022, siendo el primero de estos el que menos tantos se marcaron con el argentino: 64.

*TERCERA CAMPAÑA SEGUIDA EN LA QUE EL ATLETI SUPERA LOS 100 GOLES*

**EL TOPE HISTÓRICO... TODAVÍA LEJOS**

109 goles que, eso sí, no parecen suficientes a falta de un partido (la visita a Girona) para alcanzar los 115 que llevan desde 1997 siendo la mejor marca de la historia del Atlético. Sí podría ser alcanzables los 112 logrados en 1950. Por ahí, en todo caso, recordar que los marcadores en esta época eran más abultados por la acumulación de delanteros respecto a los efectivos defensivos.

109 goles, insistamos, para superar los 1.300 totales (el segundo de Griezmann fue el 1.301) y alcanzar una media de 93 por temporada como contó Pedrito Números en Cope. Una cifra al alcance de

EFE

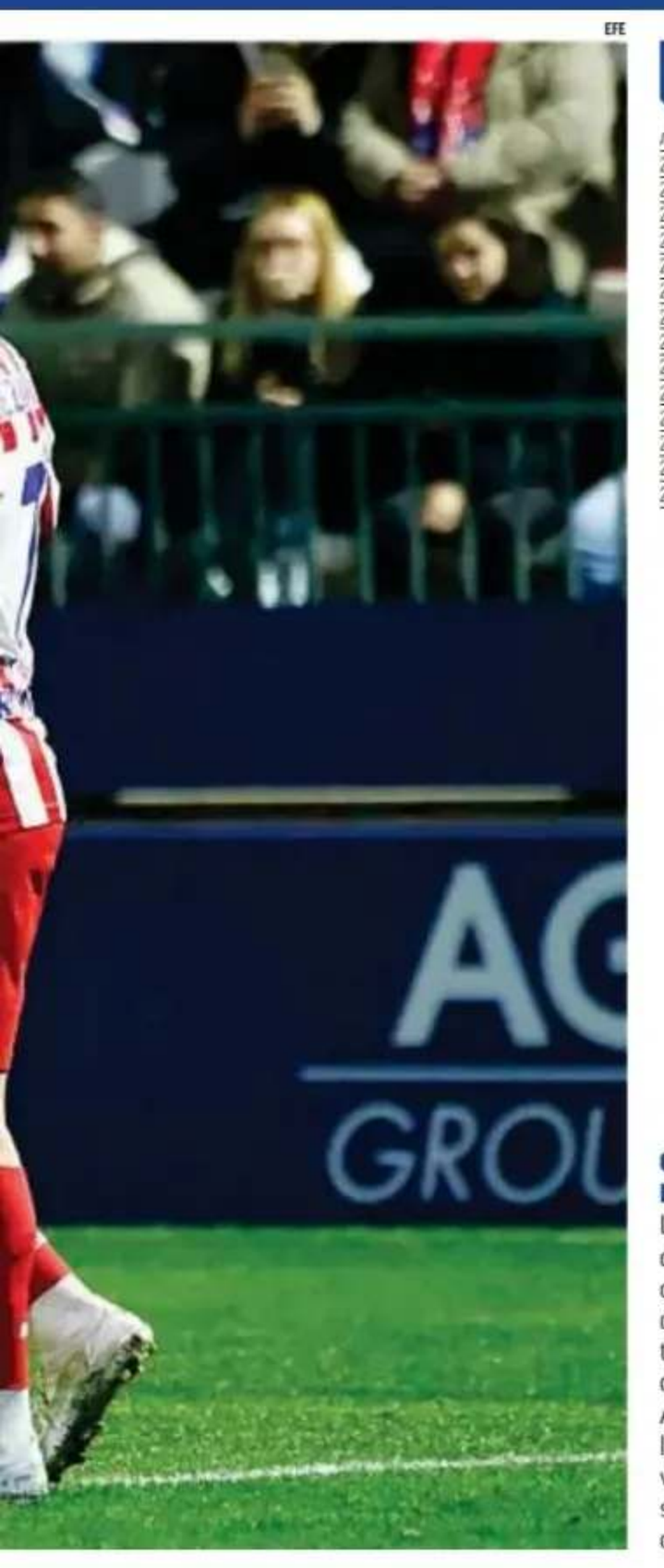

**OTRO RÉCORD**
Los jugadores del Atlético celebran uno de los tres tantos logrados ante el Atlético Baleares que sirvieron para superar el récord.

**GOLES AÑO A AÑO**

| AÑO | GOLES |
|---|---|
| 2012 | 107 |
| 2013 | 106 |
| 2014 | 100 |
| 2015 | 81 |
| 2016 | 97 |
| 2017 | 94 |
| 2018 | 105 |
| 2019 | 64 |
| 2020 | 77 |
| 2021 | 76 |
| 2022 | 77 |
| 2023 | 105 |
| 2024 | 103 |
| 2025 | 109 |

muy pocos (apenas Barça y Madrid) y que vuelve a dar fe de que este Atleti cada vez se inclina más al ataque. Los números refrendan la apuesta por ello.

**TODO EN JUEGO**
109 goles, para acabar, de un Atlético que ha superado la primera prueba copera antes de cerrar en Girona 2025 bien colocado en todas las competiciones. Enero, eso sí, será vital porque se jugarán los octavos de la Copa, en LaLiga habrá duelos vitales como el de Anoeta, se disputarán las dos últimas jornadas de Champions y una Supercopa de España que es el primer título de la temporada que se va a dirimir. ●

# **Lenglet** se rompe para dos meses

## SE CONFIRMA "EL ESGUINCE DE ALTO GRADO DEL LIGAMENTO" DEL CENTRAL, QUE AL MENOS EVITA UNA DOLENCIA MAYOR

DAVID G. MEDINA

El Atlético pasó en su debut en Copa ante el Atlético Baleares pero el duelo dejó una mala noticia. La lesión de Clement Lenglet cuando apenas habían transcurrido 10 minutos de juego provocó malas sensaciones desde ese mismo instante en el que se tuvo que retirar cojeando visiblemente acompañado del doctor Celada. Las pruebas han confirmado que sufre un "esguince de alto grado del ligamento colateral medial sin lesiones asociadas".

Y es que el central galo se ha sometido a una resonancia y a nuevas pruebas de valoración ya en la capital de España que han corroborado las malas sensaciones con las que la expedición rojiblanca regresó anoche a Madrid. Afronta un periodo de recuperación que, difícilmente, estará por debajo de los dos meses.

Un golpe duro por lo que supone perder a un jugador que, sin ser titular, cumple con creces desde que llegó cedido el año pasado del Barça. Un golpe importante por una pérdida para competiciones clave como LaLiga, Copa y Supercopa.

**BAJO MÍNIMOS**
El KO provoca que el Atlético se quede bajo mínimos en defensa. Giménez también está de baja tras perderse los primeros meses de competición y el eje de la zaga se queda visiblemente mermado con Hancko como único central zurdo puro. Le Normand y el reconvertido Pubill completan los centrales disponibles.

**LLORENTE, EN EL GRUPO**
Llorente dio la buena noticia del día al incorporarse al grupo de Simeone. El lateral estará listo ante el Girona.

Pero volvamos a Lenglet, que ha disputado 12 partidos y supera los 900 minutos demostrando su importancia en el fondo de armario de los rojiblancos. Un futbolista que, en el curso anterior, apenas estuvo de baja dos semanas por un esguince. Ahora sí está roto y su baja será más prolongada creando un problema a Simeone en el eje de la zaga. ●

TOORU SHIMADA

TOORU SHIMADA

Almada.

## La unidad B se queda a medias

**OPORTUNIDAD PERDIDA**
Los 'suplentes' no brillaron en la Copa

CARLOS FERNÁNDEZ

La Copa suele ser una oportunidad envenenada para los futbolistas que menos juegan. Es el momento de querer demostrar que tienes que tener más oportunidades y pocas veces funciona de manera tan clara. Es algo que pasa en el Atlético al igual que en prácticamente todos los equipos. Ante el Atlético Baleares, Simeone dispuso sobre el verde un conjunto con hasta nueve futbolistas internacionales. Pocos pasaron con nota la reválida.

Simeone se cansa de repetir que el Atlético necesita a todos sus futbolistas para poder competir. Viendo el partido ante el conjunto balear parece evidente que los rojiblancos necesitan una mejor versión de los Almada, Cardoso, Gallagher y compañía. La unidad B debe ser clave para competir por todos los títulos posibles. De momento, se quedó a medias. ●

# Renovaciones al ralentí

## EL BARÇA NO TIENE PRISA CON LEWANDOWSKI, FERRAN Y CHRISTENSEN

A pesar de los rumores con el polaco, la Dirección Deportiva quiere esperar a final de temporada • La idea con el valenciano es proponerle una ampliación

LUIS F. ROJO

El Barcelona cerró la pasada semana la renovación de Eric García. Con esta ampliación, la Dirección Deportiva daba por concluidas las renovaciones estratégicas del equipo con el fin de consolidar su columna vertebral. Primero fueron los canteranos y, finalmente, Koundé, Frenkie de Jong y Eric García. Ahora se abre un nuevo capítulo con tres nombres encima de la mesa: Robert Lewandowski, Ferran Torres y Andreas Christensen. El Barça va despacio en las tres operaciones.

Los tres casos son diferentes, pero está claro que los dos primeros tienen cierta similitud por el hecho de tratarse de los dos delanteros goleadores del equipo. Lewandowski termina contrato el próximo 30 de junio y los rumores sobre su futuro son constantes. Se le ha vinculado con equipos europeos como el Milan, con el fútbol árabe y, recientemente, con la MLS. Miami y Chicago serían los candidatos. El primero sería imposible, a tenor de la relación que mantiene con Messi, y con el segundo hubo una reunión en Barcelona, según informa Mundo Deportivo.

Y mientras se suceden estos rumores, el Barcelona no mueve ficha. Deco actúa con mucha cautela en este tema. Es consciente de la calidad del jugador, que ha venido demostrando a lo largo de su carrera durante más de 15 años. Sin embargo, existen otros factores a tener en cuenta. Uno de ellos es la edad, ya que la próxima campaña tendrá 38 años. Otro es el de las lesiones: esta temporada ya ha tenido que parar en dos ocasiones.

**6**

**MESES** de contrato les quedan tanto a Lewandowski como a Christensen

**11**

**GOLES** ha marcado Ferran Torres esta temporada con el Barcelona en LaLiga

FRANCESC ADELANTADO

### EL BARÇA TIENE AL **INTERISTA BASTONI** EN EL PUNTO DE MIRA PARA LA DEFENSA

MATTEO MORETTO

El Barcelona ya está con la mente puesta en los posibles refuerzos de cara a la próxima temporada. Uno de los objetivos que se ha marcado la Dirección Deportiva es el de fichar a un central ante la posible salida de Christensen y la incógnita de Ronald Araujo. Y uno de los jugadores que tiene en mente es Alessandro Bastoni, futbolista que pertenece al Inter de Milán. De hecho, hace unos días se produjo una reunión entre Deco y el agente del jugador. No será una operación sencilla. En primer lugar, porque hay otros clubes que también se han interesado por el defensa italiano. Además, el club interista está intentando la renovación de su contrato que expira en 2028.

Hasta más adelante, el Barcelona no se va a pronunciar. Quiere ver cómo evoluciona la temporada, tanto en rendimiento como en el apartado físico. La nueva normativa de LaLiga favorece una renovación, ya que su ficha no contaría para el Fair Play, pero la Dirección Deportiva debe valorar todos estos factores antes de tomar una decisión.

Ferran Torres no acaba contrato este verano, ya que tiene vínculo hasta junio de 2027. En un principio, el Barcelona estudia ofrecerle una renovación a tenor del rendimiento que está mostrando, pero no quiere precipitarse. El club quiere conocer las intenciones del futbolista porque, viendo su rendimiento, no se pueden descartar ofertas de otros clubes. Alguna conversación ya ha existido, por lo que el club también actúa con cautela. Mientras tanto, la competencia entre ambos delanteros es buena para el equipo.

**EL CASO DEL DANÉS**

El tercer caso es el del danés, que tuvo una excelente actuación en el partido frente al Guadalajara. Christensen finaliza contrato en junio y, al igual que en los dos casos anteriores, el Barcelona no mueve ficha de momento. Quiere ver cómo termina la temporada. El jugador estuvo muy cerca de salir en mercados anteriores, lo que hace pensar que en verano podría producirse su salida, aunque la decisión no está tomada en este momento. El Barcelona quiere incorporar un central, pero sigue aún sin margen de 'Fair Play'.

**POSIBLE REFUERZO**

Alessandro Bastoni. CHEMA REY

Ter Stegen, el pasado martes en Guadalajara. LAPRESSE

# Incógnita Ter Stegen

## SU TITULARIDAD EN COPA AÑADE MÁS INCERTIDUMBRE A SU FUTURO

En el club creen que al final se quedará hasta final de temporada • A Nagelsmann le podría valer que fuera el portero titular en esta competición

LUIS F. ROJO

Una de las grandes incógnitas que hay en el Barcelona es cómo se va a resolver el futuro de Ter Stegen. La postura del club es muy clara: el portero titular de aquí a final de temporada es Joan García y eso no va a cambiar. Así lo ha dicho públicamente el entrenador. A partir de aquí, es Ter Stegen quien debe decidir. Si se quiere quedar, sabe que le espera el banquillo, y si decide irse, el club le ayudará en la salida, tanto a la hora de buscar equipo como a la de pagar parte de su ficha. En el Barcelona no saben qué va a pasar. La decisión de Flick de poner a Ter Stegen como portero titular en Guadalajara ha creado incertidumbre en la zona noble del Camp Nou. En el club creen que acabará quedándose hasta final de temporada, pero les faltan elementos de juicio para saber qué sucederá.

**43**

**DÍAS** quedan para que cierre el mercado de invierno y Ter Stegen decida si se queda o se va del Barcelona

La cuestión está en el pacto al que habría llegado Ter Stegen con Nagelsmann, actual seleccionador alemán. Este quiere saber si el portero está recuperado de su lesión y puede jugar. A tenor de lo visto en Guadalajara, sobre este tema parece que no hay duda. Eso sí, habrá que ver si con el paso del tiempo esta recuperación es total y no sufre ninguna recaída.

A partir de aquí viene el tema de los minutos de juego. Podría darse el caso de que al seleccionador le bastara con que Marc-André jugara solamente los partidos de Copa, que serían cinco más si el conjunto azulgrana llegara hasta la final. De esta manera, tendría minutos de juego, no muchos, pero podrían ser suficientes. El problema es que el club no lo sabe. Tanto Ter Stegen como Flick están siendo muy herméticos en todas sus conversaciones.

Y esta podría ser la solución, porque el mercado de invierno es muy complicado para los porteros. Salvo que se cree un hueco, los equipos ya tienen definido quién será el portero de la temporada y es muy difícil que llegue alguien de fuera y le quite el puesto. Y lo que tiene muy claro Ter Stegen es que no va a irse a cualquier sitio. Hasta final de enero puede pasar de todo, pero en este momento las opciones de que se quede ganan enteros.

# "En Madrid se respira poder, aquí libertad"

## LAPORTA HACE UN REPASO A SU VIDA COMO PRESIDENTE

Cree que Florentino está estirando "como un chicle" el caso Negreira y que pretende poner en LaLiga a "un presidente de su cuerda"

LUIS F. ROJO

Joan Laporta concedió una entrevista en La 2 Cat en la que hizo un repaso a su vida. Habló de cómo le echaron de los Maristas por "faltas reiteradas de asistencia,, robar exámanes y faltas de respeto a los profesores". También de que solamente pensó en dejar la presidencia una vez "cuando mis hijos tenían que ir con seguridad porque estaban amenazados. Definió las relaciones con el Real Madrid como buenas destacando que "en el Madrid se respira poder y en el Barça libertad". Cree que Florentino está "estirando como un chicle el proceso Negreira" Y que quiere poner en LaLiga a un "presidente de su cuerda". Habló bien de Javier Tebas: "Es una persona noble. Podemos discutir, pero cuando llegamos a un acuerdo lo cumple, es un hombre de palabra y eso me da mucha tranquilidad". Se ratifica en que volvería a hacer lo mismo con Messi, con el que habló hace unso días por su cumpleaños: "¿Arreglar la situación? Eso depende de la otra parte".

Joan Laporta. EFE

*Me echaron de los Maristas por faltas a clase, y robar exámenes"*

**LAPORTA** PRESIDENTE DEL BARCELONA

Jauregizar festeja su gol en la prórroga que sella la clasificación del Athletic en O Couto. EFE

# El Athletic respira al fin en la prórroga

## JAUREGIZAR TUMBA AL OURENSE, VERDUGO DE OVIEDO Y GIRONA

El equipo de Primera RFEF mantiene el tipo y no se da en ningún momento por vencido • Los leones terminan con una alineación propia de Champions

JUANMA VELASCO

El Athletic sale adelante en una ronda de Copa que ha sido fosa de muchos equipos de Primera División. Los leones lograron sobrevivir en O Couto gracias al gol en la prórroga de Jauregizar con un remate desde el borde del área. Tuvo mucho que apretar el equipo de Valverde ante un Ourense que estuvo a la altura y mostró las herramientas que le habían permitido superar con anterioridad a Oviedo y Girona. En los octavos de final el Athletic también tendrá el beneficio de la Supercopa y es seguro que se medirá de visitante a un oponente de inferior categoría.

El Athletic rotó de salida, pero la media hora de la prórroga la jugó con un equipo que bien podría alinear en cualquier partido de esta Champions. Lo de ganar ya era más que una necesidad porque cuando un Primera cae noqueado en este tipo de eliminatorias tiene un amplio recorrido de insatisfacción. Los de Valverde trataron de buscar el 0-2 porque siempre fueron conscientes de que renunciar a esa posibilidad era conceder una herramienta para el empate de un rival que se vació en el intento.

Los leones jugaron en urgencia desde la hora de partido, que fue cuando se hizo fuerte la teoría de que a los gallegos no los tumbaba ni la tormenta. Más todavía cuando el primero en asustar en la segunda mitad fue Yuste, que trató de sorprender a Padilla con un disparo lejano. Lo repelió con acierto el portero. El turno del Athletic fue de Guruzeta, que estrelló un remate en el larguero cuando el tiempo marcaba los 71 minutos. Los leones vivieron la segunda mitad en campo del Ourense y el tránsito fue difícil porque la zona por la que transitaba el Athletic estaba ya muy castigada. El Athletic no quería jugársela y Nico se topó con una muy buena parada de Alberto, que en el descuento sujetó otro remate de Berenguer. ●

**OURENSE CF 0 | 1 ATHLETIC**

| Llácer ★★ | | Valverde ★★ | |
|---|---|---|---|
| 13 Sánchez | ★★★ | 27 Padilla | ★ |
| 3 Hugo Sanz | ★★ | 19 Adama | ★★ |
| 14 Adri Pérez | ★ | → 4 Paredes 91' | ★ |
| 4 Carmona | ★★ | 3 Vivian | ★★★ |
| 2 Enol Coto | ★★ | 15 Lekue | ★★ |
| 8 Jerín Ramos | ★★ | 2 Gorosabel | ★ |
| → 23 Punzano 106' | s/c | → 12 Areso 91' | ★ |
| 24 César Moreno | ★ | 6 Vesga | ★ |
| → 6 Castillo 59' | ★ | → 18 Jauregizar 63' | ★★ |
| 17 Omar | ★★ | 30 Rego | ★ |
| → 15 Piera 89' | ★ | 9 Iñaki Williams | ★ |
| 11 Aranzabe | ★ | → 7 Berenguer 63' | ★ |
| → 21 Guerrero 69' | ★ | 8 Sancet | ★ |
| 7 Amin | ★★ | → 20 Unai Gómez 98' | ★ |
| → 12 Jelbat 89' | ★ | 25 Izeta | ★★ |
| 16 David Muñoz | ★ | → 10 Nico 69' | ★ |
| → 22 Yuste 59' | ★ | 11 Guruzeta | ★ |

**O Couto** 6.200 esp.

**Árbitro:** Munuera Montero (Andaluz) ★

**Tarjetas:** 44' **Vesga** 45' **Muñoz** 79' **Rego** 93' **Coto** 106' **Adrián Pérez** 107' **Jauregizar**

**Gol: 0-1** 106' **Jauregizar** remata con la derecha colocado una dejada de cabeza de Vivian a saque de falta de Berenguer.

### EL CÉSPED, UN DESASTRE QUE AFEÓ LA BATALLA

La lluvia hizo que el césped estuviera desastroso y los tepes colocados en las últimas horas no hicieron más que aumentar las diferencias que había con las zonas en las que el barro afloró según se iban pisando.

### Valverde: "Pudo caer para cualquier lado"

Valverde fue claro: "Ha sido un partido para estar en el filo, podía caer para cualquier lado y al que se equivocara podía resultarle caro. De estos partidos o sales reforzado o sales muy tocado".

**BURGOS 3 | 1 GETAFE**

| Ramis ★★★ | | Bordalás ★ | |
|---|---|---|---|
| 1 Jesús | ★★ | 1 Letacek | ★ |
| 15 Buñuel | ★ | 12 Nyom | ★★ |
| 36 Iván Martín | ★★ | → 17 Femenía 58' | ★ |
| 28 Saúl | ★ | 3 Abqar | ★ |
| 22 Brais | ★ | → 22 Duarte 20' | – |
| 5 Atienza | ★★ | 32 Laso | ★ |
| 17 Mario Cantero | ★ | 16 Rico | ★ |
| → 33 Expósito 88' | ★ | 18 Álex Sancris | ★★ |
| 14 David González | ★★★ | 4 Neyou | ★ |
| → 21 Iñigo Córdoba 46' | ★★★ | → 8 Milla 46' | ★★ |
| 31 Fermín | ★ | 14 Javi Muñoz | ★ |
| → 18 Aitor Córdoba 79' | ★★ | → 34 Solozabal 71' | ★ |
| 20 Mario González | ★ | 41 Montes | ★ |
| → 34 Nsukula 71' | ★ | 7 Juanmi | – |
| 11 Mollejo | ★★ | → 23 Liso 46' | ★ |
| → 16 Curro Sánchez 71' | ★ | 9 Borja Mayoral | ★ |

**El Plantío** 7.987 esp.

**Árbitro:** Ricardo de Burgos (Vasco) ★★

**Tarjetas:** 45+2' **Laso** 47' **Mario Cantero** 69' **Atienza** 69' **Liso** 71' **Córdoba** 94' **Brais**

**Goles: 0-1** 32' **Sancris,** de tiro lejano a la escuadra. **1-1** 45'+4' **David González** de penalti. **2-1** 57' **Iñigo Córdoba,** tras un error de Duarte. **3-1** 73' **Iñigo Córdoba,** de tiro cruzado

**Penalti fallado:** 75' **Borja Mayoral** fuera

### EL BURGOS, A OCTAVOS 34 AÑOS DESPUÉS

El Burgos vuelve a unos octavos de final de la Copa del Rey, una ronda que no alcanzaba desde 1991, cuando fue eliminado por el Real Madrid

# El Geta pasa de la Copa

## EL BURGOS REMONTA JUSTAMENTE

Iñigo Córdoba, con un doblete, guía el pase a octavos • Mayoral falla un penalti

IÑAKI VILORIA

El Burgos firmó una noche copera de las que se recuerdan en El Plantío al eliminar al Getafe y meterse en los octavos de final de la Copa del Rey por primera vez en más de tres décadas. El conjunto dirigido por Luis Miguel Ramis fue de menos a más, sostuvo el pulso tras encajar el primer golpe y acabó imponiendo su mayor convicción y acierto ante un rival de Primera que nunca terminó de reaccionar.

Sin embargo, en su primer acercamiento serio, el Getafe golpeó. En el minuto 32, Sancris, exjugador burgalesista, armó un derechazo impecable a la escuadra tras una acción a balón parado para adelantar al conjunto de Bordalás. El Burgos, no obstante, reaccionó antes del descanso de penalti transformado por David González.

Tras el paso por vestuarios, el guion no varió. El Getafe intentó tener más balón, pero sin colmillo. La eliminatoria se rompió en el minuto 57, cuando un error grave de Duarte que no midió bien fue castigado por Iñigo Córdoba.

### OTRO FALLO

Con el 2-1, el Burgos jugó con inteligencia, cerró espacios y esperó su momento ante un Getafe nervioso y falto de ideas. Volvió a cometer otro error que no perdonaría Iñigo Córdoba. Los getafenses dispusieron de una opción clara para meterse de nuevo en el partido, pero Borja Mayoral desperdició un penalti. ●

Córdoba celebra el 2-1 que remontaba la ventaja del Geta. EFE

**CUCHO HERNÁNDEZ** remata en la jugada en la que Martínez Munuera señaló penalti que el colombiano transformó abriendo el camino del Betis hacia los octavos de final.

EFE

# El Betis doblega a un buen Murcia

## LOS DE PELLEGRINI PASAN SIN DEMASIADOS APUROS

El Cucho abre el marcador de penalti • Piñeiro se marca el segundo en propia puerta • Doblas, expulsado por protestar

**MURCIA 0 | 2 BETIS**

| Colunga ★★ | | Pellegrini ★★ | |
|---|---|---|---|
| 13 Piñeiro | ★★ | 13 Adrián | ★★★ |
| 2 Jorge Mier | ★★ | 40 Ortiz | ★★ |
| 6 Alberto González | ★ | 5 Bartra | ★★ |
| 34 Jorge Sánchez | ★ | 4 Natan | ★ |
| 5 Antxon Jaso | ★★ | → 12 Ricardo 46' | ★ |
| → 26 Héctor Pérez 55' | ★ | 16 Valentín Gómez | ★★ |
| 3 Cristo Romero | ★ | 6 Altimira | ★ |
| 31 Sekou | ★ | 18 Deossa | ★★ |
| → 16 Antonio David 46' | ★ | 52 Pablo García | ★ |
| 38 Manu Lara | ★ | → 8 Fornals 46' | ★ |
| → 30 Palmberg 69' | ★ | 9 Chimy Ávila | ★ |
| 14 Pedro León | ★ | → 7 Antony 69' | ★ |
| → 17 Agim Zeka 55' | ★ | 17 Riquelme | ★ |
| 11 Álvaro Bustos | ★ | → 24 Ruibal 78' | ★★ |
| → 10 Isi Gómez 69' | ★ | 19 Cucho Hernández | ★★ |
| 23 Flakus | ★★ | → 20 Lo Celso 87' | s/c |

**Estadio Enrique Roca** 31.406 esp.

**Árbitro:** Juan Martínez (Valenciano) –

**Tarjetas:** 🟨 37' **Natan** 🟨 38' **Cucho Hernández** 🟨 40' **Deossa** 🟥 43' **Toni Doblas (cuerpo técnico del Betis)**

**Goles: 0-1** 30' **Cucho Hernández**, de penalti. **0-2** 85' **Piñeiro**, en propia puerta.

MIGUEL Á. MORÁN

El Betis estará en los octavos de final de la Copa del Rey después de imponerse por 0-2 ayer en el Estadio Enrique Roca al Murcia. Un gol de penalti del Cucho Hernández en la primera parte y otro de Piñeiro en propia puerta en el tramo final del partido, tras una buena jugada de Ruibal, fueron suficiente para que los de Pellegrini solventaran la eliminatoria ante un rival de Primera RFEF que dio la cara, pero que se encontró con la imponente figura de Adrián San Miguel.

El guardameta sevillano, que sólo había jugado esta temporada en las dos primeras rondas del torneo del K.O., fue un muro infranqueable para los de Colunga, que gozaron de varias ocasiones muy claras en la primera parte para haberle complicado la vida a un Betis con varias rotaciones y al que le faltó acierto rematador.

### ALCARAZ, PROTAGONISTA

Carlos Alcaraz hizo el saque de honor en el partido entre su equipo y el de su abuelo, sevillano y bético. Pero no pudo ver a los murcianos aprovechar un tramo del primer acto, con varias amarillas al Betis y una roja por protestar a Toni Doblas, entrenador de porteros, que desconectó del partido a los verdiblancos. Ahí se evaporaron sus opciones porque tras el descanso el Betis mandó por su superioridad física y técnica. ●

**COPA DEL REY • 1/16 DE FINAL**

| | |
|---|---|
| DEPORTIVO-Mallorca | 1-0 |
| Eibar-ELCHE | 0-1 |
| Sporting-VALENCIA | 0-2 |
| Eldense-REAL SOCIEDAD | 1-2 |
| Guadalajara-BARCELONA | 0-2 |
| CULTURAL LEONESA-Levante | 1-0 |
| ALBACETE-Celta | 2-2 (3-0) |
| RACING SANTANDER-Villarreal | 2-1 |
| Huesca-OSASUNA | 2-4 |
| Atl. Baleares-ATLÉTICO | 2-3 |
| ALAVÉS-Sevilla | 1-0 |
| Talavera-REAL MADRID | 2-3 |
| BURGOS CF-Getafe | 3-1 |
| Ourense-ATHLETIC | 0-1 |
| Murcia-BETIS | 0-2 |
| Granada-Rayo Vallecano | M6 19.00 |

**LOTERÍA NACIONAL**

**SORTEO DEL JUEVES**

**SORTEO 101 / 25**

**SORTEO DEL DÍA 18 DE DICIEMBRE DE 2025**

**Seis series de 100.000 billetes cada una**

**Lista acumulada de las cantidades que han correspondido a cada una de las seis series de los números premiados, clasificados por su cifra final**

Estos premios caducan a los tres meses, contados a partir del día siguiente al de la celebración del sorteo

| 0 | | 1 | | 2 | | 3 | | 4 | | 5 | | 6 | | 7 | | 8 | | 9 | |
|---|---|---|---|---|---|---|---|---|---|---|---|---|---|---|---|---|---|---|---|
| Números | Euros/Billete | Números | Euros/Billete | Números | Euros/Billete | Números | Euros/Billete | Números | Euros/Billete | Números | Euros/Billete | Números | Euros/Billete | Números | Euros/Billete | Números | Euros/Billete | Números | Euros/Billete |
| 46800 | 150 | 46801 | 210 | 46802 | 150 | 46803 | 240 | 46804 | 150 | 46805 | 150 | 46806 | 150 | 46807 | 150 | 46808 | 180 | 46809 | 180 |
| 46810 | 150 | 46811 | 150 | 46812 | 150 | 46813 | 180 | 46814 | 150 | 46815 | 150 | 46816 | 150 | 46817 | 150 | 46818 | 180 | 46819 | 180 |
| 46820 | 150 | 46821 | 150 | 46822 | 150 | 46823 | 180 | 46824 | 150 | 46825 | 150 | 46826 | 210 | 46827 | 150 | 46828 | 180 | 46829 | 180 |
| 46830 | 150 | 46831 | 150 | 46832 | 150 | 46833 | 180 | 46834 | 150 | 46835 | 150 | 46836 | 150 | 46837 | 150 | 46838 | 180 | 46839 | 240 |
| 46840 | 150 | 46841 | 150 | 46842 | 150 | 46843 | 180 | 46844 | 7.620 | **46845** | **60.060** | 46846 | 7.620 | 46847 | 210 | 46848 | 240 | 46849 | 180 |
| 46850 | 150 | 46851 | 150 | 46852 | 150 | 46853 | 180 | 46854 | 150 | 46855 | 150 | 46856 | 150 | 46857 | 150 | 46858 | 180 | 46859 | 180 |
| 46860 | 150 | 46861 | 150 | 46862 | 150 | 46863 | 180 | 46864 | 150 | 46865 | 150 | 46866 | 150 | 46867 | 210 | 46868 | 180 | 46869 | 180 |
| 46870 | 150 | 46871 | 150 | 46872 | 150 | 46873 | 180 | 46874 | 150 | 46875 | 150 | 46876 | 150 | 46877 | 150 | 46878 | 180 | 46879 | 180 |
| 46880 | 150 | 46881 | 150 | 46882 | 150 | 46883 | 180 | 46884 | 150 | 46885 | 150 | 46886 | 150 | 46887 | 150 | 46888 | 180 | 46889 | 180 |
| 46890 | 210 | 46891 | 150 | 46892 | 150 | 46893 | 180 | 46894 | 150 | 46895 | 150 | 46896 | 150 | 46897 | 150 | 46898 | 240 | 46899 | 180 |
| 55300 | 300 | 55301 | 360 | 55302 | 300 | 55303 | 390 | 55304 | 300 | 55305 | 300 | 55306 | 300 | 55307 | 300 | 55308 | 330 | 55309 | 330 |
| 55310 | 300 | 55311 | 300 | 55312 | 300 | 55313 | 330 | 55314 | 300 | 55315 | 300 | 55316 | 300 | 55317 | 300 | 55318 | 330 | 55319 | 330 |
| 55320 | 300 | 55321 | 300 | 55322 | 300 | 55323 | 330 | 55324 | 300 | 55325 | 300 | 55326 | 360 | 55327 | 300 | 55328 | 330 | 55329 | 330 |
| 55330 | 300 | 55331 | 300 | 55332 | 300 | 55333 | 330 | 55334 | 300 | 55335 | 300 | 55336 | 300 | 55337 | 300 | 55338 | 330 | 55339 | 390 |
| 55340 | 300 | 55341 | 300 | 55342 | 300 | 55343 | 330 | 55344 | 450 | 55345 | 360 | 55346 | 300 | 55347 | 360 | 55348 | 390 | 55349 | 330 |
| 55350 | 300 | 55351 | 300 | 55352 | 300 | 55353 | 330 | 55354 | 300 | 55355 | 300 | 55356 | 300 | 55357 | 300 | 55358 | 330 | 55359 | 330 |
| 55360 | 300 | 55361 | 300 | 55362 | 300 | 55363 | 330 | 55364 | 300 | 55365 | 300 | 55366 | 300 | 55367 | 360 | 55368 | 330 | 55369 | 330 |
| 55370 | 300 | 55371 | 300 | 55372 | 300 | 55373 | 330 | 55374 | 300 | 55375 | 300 | 55376 | 300 | 55377 | 300 | 55378 | 330 | 55379 | 330 |
| 55380 | 300 | 55381 | 300 | 55382 | 300 | 55383 | 330 | 55384 | 300 | 55385 | 300 | 55386 | 300 | 55387 | 300 | 55388 | 330 | 55389 | 330 |
| 55390 | 360 | 55391 | 300 | 55392 | 300 | 55393 | 330 | 55394 | 300 | 55395 | 300 | 55396 | 300 | 55397 | 12.300 | **55398** | **300.000** | 55399 | 12.330 |
| **Terminaciones** | | **Terminaciones** | | **Terminaciones** | | **Terminaciones** | | **Terminaciones** | | **Terminaciones** | | **Terminaciones** | | **Terminaciones** | | **Terminaciones** | | **Terminaciones** | |
| 650 | 150 | 01 | 60 | 6942 | 750 | 2213 | 780 | 344 | 150 | 535 | 150 | 26 | 60 | 47 | 60 | 5398 | 990 | 0019 | 780 |
| 90 | 60 | | | 912 | 150 | 03 | 90 | | | 555 | 150 | | | 67 | 60 | 058 | 180 | 2859 | 780 |
| | | | | 922 | 150 | 3 | 30 | | | 45 | 60 | | | | | 398 | 240 | 39 | 90 |
| | | | | | | | | | | | | | | | | 48 | 90 | 9 | 30 |
| | | | | | | | | | | | | | | | | 98 | 90 | | |
| | | | | | | | | | | | | | | | | 8 | 30 | | |

**ESTE SORTEO PONE EN JUEGO 12.600.000 EUROS EN PREMIOS**

Gumbau remata el libre indirecto que se convierte en el segundo tanto del Rayo frente al Drita. ÁNGEL RIVERO

# Un sueño sin escala

## EL RAYO SE CLASIFICA DIRECTO A LOS OCTAVOS DE FINAL DE LA CONFERENCE LEAGUE

Vallecas disfruta de otra gran noche europea • Lejeune tumba la resistencia del Drita con un gol soberbio • El Rayo acaba quinto la Fase Liga y continuará su aventura europea en marzo

LA CRÓNICA

por **Álvaro Olmedo**

Vallecas vibró con una nueva victoria en Europa y el Rayo jugará los octavos de final de la Conference League sin pasar por la ronda intermedia. Un gran gol de Lejeune y un zurdazo de Gumbau tumbaron la resistencia del Drita. Pacha Espino hizo el tercero y los franjirrojos continuarán su aventura europea por el camino más corto, para alivio de Iñigo Pérez y sus futbolistas.

El técnico navarro alineó un once prácticamente nuevo, salvo Batalla y Lejeune, que juegan siempre, y Ratiu, titular porque está sancionado para el partido de Elche el domingo. La energía del rumano por banda derecha, y la de Fran Pérez por la izquierda, encerró rápido al Drita, que saltó a Vallecas con poca fe de dar la campanada.

En los primeros minutos, el Rayo ya había amenazado la meta rival con una ocasión en las botas de Fran Pérez, un disparo de Unai López y un cabezazo de Ratiu. Pero el prometedor inicio decayó sin que el marcador se moviera. Incluso el equipo kosovar logró estirarse y hacer un tímido disparo a puerta, con Sheji como protagonista.

La diferencia de nivel era latente en el césped, no así en el marcador. El Rayo abusó sin éxito de disparos de larga distancia ante la acumulación de jugadores del Drita, ayudado por el acortamiento de las dimensiones del campo por normativa de la UEFA. Hasta que Florian Lejeune decidió que era un buen momento para su perdón.

El francés, cuyo grave error en Bratislava complicó la aventura europea del Rayo, se sacó un espectacular disparo que dejó alucinado a todo el personal, incluido a Iñigo. Golazo de los que Lejeune ya lleva unos cuantos en Vallecas.

**REGALO Y SENTENCIA**

El descanso no sentó bien al Rayo. Un doble remate de Dabiqaj y un claro contragolpe de los visitantes que concluyó mal Arb Manaj rompieron la tranquilidad de Vallecas. Cuando Iñigo preparaba un triple cambio, el central Bejtulai se hizo un lío con su portero y regaló un libre indirecto al Rayo. El único error del Drita, que ahí sí dijo adiós a sus opciones. Gumbau materializó el lanzamiento y la cuenta atrás de los *Europe* volvió a sonar en Vallecas. Pacha Espino cerró la fiesta con una diagonal hacia dentro que finalizó con la calidad de un 10.

El sueño europeo del Rayo continuará como mínimo hasta marzo, cuando jugará los octavos de final de la Conference. Hasta entonces, toca centrarse en LaLiga. ●

**RAYO 3 | 0 DRITA**

| Iñigo P. ★★ | | Z. Ramadani ★ | |
|---|---|---|---|
| 13 Batalla | ★ | 22 Behluli | ★ |
| 20 Balliu | ★ | 2 Besnik Krasniqi | ★ |
| 24 Lejeune | ★★★ | 15 Bejtulai | – |
| 5 Luiz Felipe | ★ | 32 Pellumbi | ★ |
| 33 Jozhua Vertrouwd | ★ | 26 Ovouka | ★ |
| → 22 Pacha Espino 79' | ★★ | 7 Ajzeraj | ★ |
| 4 Pedro Díaz | ★ | → 10 Balaj 46' | ★ |
| → 7 Isi 65' | ★ | 14 Dabiqaj | ★ |
| 15 Gumbau | ★★ | 36 Mustafa | ★★ |
| 17 Unai López | ★★ | → 17 Ibrahim 78' | ★ |
| → 23 Óscar Valentín 65' | ★ | 3 Sheji | ★★ |
| 2 Ratiu | ★ | → 66 Sylejmani 92' | s/c |
| 21 Fran Pérez | ★ | 19 Blerim Krasniqi | ★ |
| → 18 Álvaro García 65' | ★ | → 99 Arthur 89' | s/c |
| 10 Camello | ★ | 9 Arb Manaj | ★ |
| → 8 Trejo 85' | s/c | | |

**Estadio de Vallecas** 8.500 esp.

**Árbitro:** Urs Schnyder (Suizo) ★★

**Tarjetas:** 🟨 60' **Lejeune** 🟨 72' **Sheji**

**Goles: 1-0** 33' **Lejeune,** de disparo lejano. **2-0** 66' **Gumbau,** en un libre indirecto. **3-0** 83' **Pacha Espino,** con un remate cruzado tras una jugada personal.

*Lo han hecho genial y yo estoy muy orgulloso de los jugadores"*

**IÑIGO PÉREZ**
ENTRENADOR DEL RAYO

*Estamos bien en Conference, hemos demostrado que somos ambiciosos"*

**LEJEUNE**
JUGADOR DEL RAYO

**LOS CUATRO POSIBLES RIVALES DEL RAYO**

El Rayo Vallecano terminó quinto clasificado la Fase Liga y ahora espera rival en los octavos de la Conference. Los vallecanos se medirán a uno de estos cuatro equipos: KuPS Kuopio, Shkëndija, Lech Poznan o Samsunspor.

**CONFERENCE LEAGUE**

| | Equipo | Ptos. | J | G | E | P | GF | GC |
|---|---|---|---|---|---|---|---|---|
| 1 | **Estrasburgo** | **16** | 6 | 5 | 1 | 0 | 11 | 5 |
| 2 | Rakow Czestoch. | **14** | 6 | 4 | 2 | 0 | 9 | 2 |
| 3 | AEK Atenas | **13** | 6 | 4 | 1 | 1 | 14 | 7 |
| 4 | Sparta Praga | **13** | 6 | 4 | 1 | 1 | 10 | 3 |
| 5 | **Rayo Vallecano** | **13** | 6 | 4 | 1 | 1 | 13 | 7 |
| 6 | Shakhtar Donetsk | **13** | 6 | 4 | 1 | 1 | 10 | 5 |
| 7 | Mainz 05 | **13** | 6 | 4 | 1 | 1 | 7 | 3 |
| 8 | AEK Larnaca | **12** | 6 | 3 | 3 | 0 | 7 | 1 |
| 9 | Lausana | **11** | 6 | 3 | 2 | 1 | 6 | 3 |
| 10 | Crystal Palace | **10** | 6 | 3 | 1 | 2 | 11 | 6 |
| 11 | Lech Poznan | **10** | 6 | 3 | 1 | 2 | 12 | 8 |
| 12 | Samsunspor | **10** | 6 | 3 | 1 | 2 | 10 | 6 |
| 13 | Celje | **10** | 6 | 3 | 1 | 2 | 8 | 7 |
| 14 | AZ Alkmaar | **10** | 6 | 3 | 1 | 2 | 7 | 7 |
| 15 | Fiorentina | **9** | 6 | 3 | 0 | 3 | 8 | 5 |
| 16 | Rijeka | **9** | 6 | 2 | 3 | 1 | 5 | 2 |
| 17 | Jagiellonia Bialys. | **9** | 6 | 2 | 3 | 1 | 5 | 4 |
| 18 | Omonia Nicosia | **8** | 6 | 2 | 2 | 2 | 5 | 4 |
| 19 | Noah Ereván | **8** | 6 | 2 | 2 | 2 | 6 | 7 |
| 20 | Drita | **8** | 6 | 2 | 2 | 2 | 4 | 8 |
| 21 | KuPS Kuopio | **7** | 6 | 1 | 4 | 1 | 6 | 5 |
| 22 | Shkendija | **7** | 6 | 2 | 1 | 3 | 4 | 5 |
| 23 | Zrinjski Mostar | **7** | 6 | 2 | 1 | 3 | 8 | 10 |
| 24 | Sigma Olomouc | **7** | 6 | 2 | 1 | 3 | 7 | 9 |
| 25 | Univ. Craiova | **7** | 6 | 2 | 1 | 3 | 6 | 8 |
| 26 | Lincoln Red Imps | **7** | 6 | 2 | 1 | 3 | 7 | 15 |
| 27 | Dinamo Kiev | **6** | 6 | 2 | 0 | 4 | 9 | 9 |
| 28 | Legia Varsovia | **6** | 6 | 2 | 0 | 4 | 8 | 8 |
| 29 | Slovan Bratislava | **6** | 6 | 2 | 0 | 4 | 5 | 9 |
| 30 | Breidablik | **5** | 6 | 1 | 2 | 3 | 6 | 11 |
| 31 | Shamrock Rovers | **4** | 6 | 1 | 1 | 4 | 7 | 13 |
| 32 | Hacken | **3** | 6 | 0 | 3 | 3 | 5 | 8 |
| 33 | Hamrun Spartans | **3** | 6 | 1 | 0 | 5 | 4 | 11 |
| 34 | Shelbourne | **2** | 6 | 0 | 2 | 4 | 0 | 7 |
| 35 | Aberdeen | **2** | 6 | 0 | 2 | 4 | 3 | 14 |
| 36 | Rapid Viena | **1** | 6 | 0 | 1 | 5 | 3 | 14 |

**Desempate: A** diferencia goles, **B** goles, **C** goles fuera, **D** victorias, **E** victorias fuera, **F** puntos de los rivales

**JORNADA 6 (ÚLTIMA)**

| | |
|---|---|
| Mainz 05 - Samsunspor | 2-0 |
| AEK Atenas - Univ. Craiova | 3-2 |
| AEK Larnaca - Shkendija Tetovo | 1-0 |
| AZ Alkmaar - Jagiellonia Bialystok | 0-0 |
| Celje - Shelbourne | 0-0 |
| Crystal Palace - KuPS Kuopio | 2-2 |
| Dinamo Kiev - Noah Ereván | 2-0 |
| Lausana - Fiorentina | 1-0 |
| Legia Varsovia - Lincoln Red Imps | 4-1 |
| Omonia Nicosia - Rakow Czestochowa | 0-1 |
| **Rayo Vallecano** - Drita | 3-0 |
| Slovan Bratislava - Hacken | 1-0 |
| Shakhtar Donetsk - Rijeka | 0-0 |
| Shamrock Rovers - Hamrun Spartans | 3-1 |
| Sigma Olomouc - Lech Poznan | 1-2 |
| Sparta Praga - Aberdeen | 3-0 |
| Estrasburgo - Breidablik | 3-1 |
| Zrinjski Mostar - Rapid Viena | 1-1 |

## La diferencia de goles vuelve a ser mortal

**DOS EQUIPOS** se quedaron fuera del 'Top 24' por no cumplir en esta faceta

El nuevo formato de competiciones europeas instaurado la temporada pasada ha dejado una cosa clara: la diferencia de goles es mortal. Más todavía en la Conference, con seis jornadas.

La pasada edición, el Hearts se quedó fuera del *Top 24* por este motivo. Este curso, les ha tocado al Universitatea Craiova y al Lincoln, que igualaron a siete puntos con hasta cuatro equipos: KuPS, Shkëndija, Zrinjski y Sigma Olomouc. Está claro que cada detalle cuenta. ●

Oliver Glasner (53), repartiendo instrucciones a los jugadores del Crystal Palace. EFE

# Tres 'cocos' a evitar en los 'playoffs'

## CRYSTAL PALACE, FIORENTINA Y AZ SE QUEDARON FUERA DEL TOP-8

Dependían de sí mismos ante tres rivales bastante inferiores • La 'machada' de Luka Jovic en el descuento favoreció al Rayo y condenó al Universitatea

RODRIGO G. PASCUAL

A diferencia de la Champions y la Europa League, cuyas dos últimas jornadas de la fase liga quedan pendientes para el mes de enero, la Conference ha echado el cierre al año 2025 confirmando los ocho equipos que han sacado su billete para meterse directamente en octavos y cuáles son los otros 16 que tratarán de hacer lo propio en los 'playoffs'... con tres 'cocos' evidentes a esquivar.

Se trata de Crystal Palace (10º), Fiorentina (15º) y AZ (14º). Los tres equipos aterrizaron en esta Conference League como favoritos o, al menos, como contendientes para llegar bastante lejos en la competición. Ninguno arrancaba la jornada instalado en el Top-8. Pero dependían de sí mismos para meterse... y no hicieron los deberes ante tres rivales, teóricamente, bastante inferiores.

**LOS TRES 'COCOS'**

El Crystal Palace, a pesar de arrancar ganando con un tanto para enmarcar de Christantus Uche, terminó empatando ante un KuPS (2-2) que se quedó con uno menos mediada la segunda parte y asaltó el Top-24 de forma heróica; la Fiorentina cayó con un Lausanne (1-0) al que, eso sí, no le dio para entrar en el Top-8 por un sólo punto; y el AZ tampoco logró romper las tablas (0-0) con uno más durante el segundo acto ante un Jagiellonia que también se metió en el Top-24 de esta Conference.

**LA 'MACHADA' DE JOVIC**

El Estrasburgo aseguró el liderato sobre la bocina de un Top-8 muy alternativo. Entre ellos, junto al Shakhtar de Arda Turán o el AEK Larnaka de Idiakez, se encuentra un AEK de Atenas que, gracias a un gol de Jovic en el descuento de penalti, bajó a la quinta plaza a un Rayo que esquivó al AZ como potencial rival en octavos y tendrá un rival en octavos mucho más amable entre KuPS, Shkëndija, Lech o Samsunspor.

No quedó ahí la 'machada' de Jovic, ya que su gol también dejó fuera del Top-24 al Universitatea Craiova (3-2). Ese tanto igualaba la diferencia con el Sigma Olomouc y se tuvo que recurrirse al siguiente criterio para desempatar la igualdad en la clasificación: los goles a favor. Exactamente, el mismo escenario que dejó fuera al Hearts la pasada edición.

**La subtrama que hizo añicos el sueño del Lincoln**

La gran subtrama de la noche se cobró al Lincoln de Gibraltar como víctima. Arrancaba como último del 'playoff', fue goleado por un Legia ya eliminado... y el empate del KuPS en Shelhurst Park les terminó de condenar.

# Allegri tira la Supercoppa sin Modric

## EL NÁPOLES SE METE EN LA FINAL

El Milan vuelve a caer (2-0) con Luka de suplente • Marcaron Neres y Hojlund

| | |
|---|---|
| NÁPOLES | 2 |
| MILAN | 0 |

Al Awwal Park — 24.941 espectadores

**NÁPOLES (1-3-4-3)** Milinkovic-Savic | Di Lorenzo, Rrahmani, Juan Jesus | Politano → 78' Mazzocchi, Lobotka, McTominay 83', Spinazzola 81' → 81' M. Gutiérrez | Neres → 88' Vergara, Hojlund → 82' Lucca y Elmas → 77' Lang

**Entrenador** Antonio Conte

**MILAN (1-3-5-2)** Maignan | Tomori 83', De Winter → 69' Athekame, Pavlovic | Saelemaekers → 69' Fofana, Loftus-Cheek, Jashari → 75' Modric, Rabiot 38', Estupiñan | Pulisic y Nkunku → 85' Taison

**Entrenador** Massimiliano Allegri.

**Goles 1-0** 39' Neres **2-0** 63' Hojlund

**Árbitro:** L. Zufferli (Italia)

**7**

**GOLES** de Rasmus Hojlund esta temporada durante su cesión en el Nápoles

CARLO SIRIANNI

El Milan llegaba a esta edición de la Supercopa italiana como vigente campeón. Los 'rossoneri' se llevaron el trofeo, en una temporada en la que acabaron cayendo en la final de la Copa Italia ante el Bolonia, y se quedaron fuera de Europa. Sin embargo, en la presente campaña, Allegri está priorizando la Serie A, en la que van segundos. Y sin Modric de inicio, cayeron ante un Nápoles que fue superior (2-0).

Los de Conte tomaron las riendas del juego, desde los primeros instantes del partido, pero fue el Milan el que generó más peligro. De hecho, a los 5 minutos, Loftus-Cheek pudo adelantar a los 'rossoneri', cazando un remate de chilena de Pavlovic, pero se encontró con un atento Milinkovic-Savic, que le negó la ventaja.

Tras el arreón milanista, llegó el momento del 'Napoli' , que castigó al Milan y se adelantó en el 39' con un gol de Neres, que aprovechó la salida en falso de Maignan, tras un tenso pase de Hojlund.

**HOJLUND IMPERIAL**

En el segundo acto, Rasmus Hojlund volvió a ser protagonista. El danés ha caído de pie e la ciudad del Vesubio y tras la asistencia a Neres, amplió la ventaja tras un pase en profundidad, en el que escorado por izquierda, perforó la red, con un gran remate cruzado. A quince minutos del final, el Milan dio entrada a Luka Modric, pero no pudo apenas crear peligro ante el buen repliegue del Nápoles, que jugará la final del lunes ante Bolonia o Inter.

Hojlund (22) celebrando el segundo tanto del Nápoles. LAPRESSE

## NOTICIAS DEL MUNDO

**COPA DE PORTUGAL**
**SPORTING Y OPORTO PASAN DE RONDA**
El Sporting pasó a cuartos tras vencer al Santa Clara (2-3) en la prórroga y el Oporto, con otro gol de Samu, goleó al Famalicao (4-1).

**COPA ÁRABE**
**MARRUECOS SE IMPONE A JORDANIA EN LA FINAL**
Antes de la CAN, se llevó (2-3) este torneo oficial de FIFA con un equipo alternativo. Tannane, ex de Las Palmas marcó desde el medio campo.

**SERIE A**
**SE CONFIRMA EL MILAN-COMO EN AUSTRALIA**
Ezio Simonelli, presidente de la Lega Serie A, pudo asegurar que "el encuentro se jugará el 8 de febrero en Perth con árbitros locales".

**COPA DE BRASIL**
**CORINTHIANS Y VASCO DEJAN TODO EN EL AIRE**
Corinthians y Vasco da Gama empataron (0-0) en la ida de la final de la Copa de Brasil. El colegiado anuló un gol a cada equipo (Memphis y Rayan).

EFE

**GOL Y FIN A UNA RACHA** En la imagen Diego López celebra el gol del partido de Mestalla de la temporada pasada (1-0) que puso fin a a una racha de cinco partidos sin ganar al Mallorca.

# Hasta Corberán lo califica de final

## EN PELIGRO DE CAER AL POZO

El Valencia necesita una victoria para alejarse del descenso • El Mallorca puede complicarse las vacaciones en caso de caer derrotado en Mestalla

F. ÁLVAREZ | P. CHINARRO

*Valencia y Mallorca se enfrentan hoy viernes en Mestalla (21:00) separados por dos puntos, muy cerca del descenso. Tanto, que hasta el propio técnico blanquinegro, Carlos Corberán, acepta la calificación de 'final' de este partido, cuando otros técnicos suelen huir de ella: "Es positivo ver cada partido como una final, es la mentalidad que debes tener y ayuda a conseguir el rendimiento que queremos", dijo.*

### CÓMO LLEGA EL VALENCIA

Lleva tres partidos de Liga sin ganar —dos puntos ante Rayo, Sevilla y Atlético— pero el Valencia mejoró sus sensaciones en el Metropolitano, a pesar de la derrota, y frente al Sporting, en Copa. Ahora bien, con Danjuma y Tárrega, tocados, y con Beltrán afectado por un virus, el técnico del Valencia igual tiene que ajustar su plan de partido. Lo que es seguro es que esperará hasta el último momento para decidir el equipo titular. El buen partido de Ugrinic ante el Atlético podría mantenerlo en el once titular.

### CÓMO LLEGA EL MALLORCA

Tras caer eliminado en Copa ante el Dépor, el Mallorca despide el año en Mestalla con el foco puesto en distanciarse del descenso con el centro del campo algo debilitado. Arrasate pierde a Omar Mascarell, que ya se encuentra con Guinea Ecuatorial, y tiene a Morlanes entre algodones, tras retirarse tocado ante el Elche y haber trabajado al margen durante gran parte de la semana, aunque se cuela en la convocatoria. El que sí estará es Samu Costa, que vuelve tras cumplir ciclo por acumulación de tarjetas.

### EL DUELO DEL PARTIDO

*Almeida vs. Darder.* Ocupan una posición similar en el campo y sus respectivos equipos mejoran cuanto más lúcido es su juego. El valencianista empieza a despegar ahora y el magisterio del bermellón, con mayor experiencia, está fuera de discusión. ●

EFE

**CORBERÁN**
Entrenador del Valencia

## "VEO AL EQUIPO **IMPLICADO, CON ENTREGA Y** COMPROMISO"

**Corberán ve al Valencia en progresión:** "He visto mejoría competitiva, más continuidad, todos han sido distintos, pero se parecen en que he visto capacidad de reacción, entendiendo cada partido, afrontando la adversidad y la dificultad... En todos veo al equipo implicado, con entrega y compromiso".

> *Es positivo ver cada partido como una final, ayuda a lograr el rendimiento"*
>
> **CORBERÁN** ENTRENADOR DEL VALENCIA

RAMÓN NAVARRO

**ARRASATE**
Entrenador del Mallorca

## "PARA LA CABEZA, **MEJOR JUGAR PRONTO,** PARA EL CUERPO, NO LO SÉ"

**Arrasate se queja del calendario** tras caer en Copa: "Para la cabeza lo mejor es un partido pronto; para el cuerpo no lo sé. Es lo que toca y no queremos excusas. Venimos de ganar en Liga".

### VALENCIA - MALLORCA

MESTALLA 21:00 DAZN LA LIGA

Árbitro: Alejandro Quintero González (Andaluz) • VAR: Valentín Pizarro

1-4-2-3-1 Corberán — Arrasate 1-4-2-3-1

**BANQUILLOS**

13 Rivero (p.s.), 20 Foulquier, 4 Diakhaby, 21 Jesús Vázquez, 22 Santamaría, 8 Javi Guerra, 7 Danjuma, 17 Ramazani, 19 Raba, 15 Beltrán

13 Bergström (p.s.), 38 Nil (p.s.), 2 Mateu Morey, 3 Lato, 4 Kumbulla, 27 David López, 6 Antonio Sánchez, 20 P. Torre, 9 Abdón Prats, 11 Asano, 26 Iliesse Salhi, 19 Javi Llabrés, 30 M. Domenech

**BAJAS**

Dimitrievski, Comert **Lesión**

Iván Cuéllar **Lesión**, Omar Mascarell **Selección**

### LA PREDICCIÓN DE... FERNANDO ÁLVAREZ — Valencia 1-0 Mallorca

**El Valencia ha experimentado una leve mejoría y** el factor Mestalla puede ser determinante para llevarse la victoria. El Mallorca llega fastidiado tras caer eliminado en Copa. De cómo se hayan recuperado ambos equipos de sus viajes y partidos será clave en este encuentro.

Gastronomía Natural

AVILÉS | GRANDA - SIERO | MADRID

Horario de lunes a domingo de 12:00 a 00:00 horas

# Nuestros descansos navideños

¡Felices Fiestas!

## ASTURIAS

AVILÉS | GRANDA - SIERO

**CERRADO**
DEL **24** DE DICIEMBRE AL **2** DE ENERO

## MADRID

BERNABÉU Y BARCELÓ

**CERRADO**
EL **24** Y **25** DE DICIEMBRE

CLARA DEL REY

**CERRADO**
**31** DE DICIEMBRE Y **1** DE DICIEMBRE

BARCELÓ Y BERNABÉU ABIERTO NOCHEVIEJA Y AÑO NUEVO
CLARA DEL REY ABIERTO NOCHEBUENA Y NAVIDAD

## El presupuesto baja 35 millones en un año

**GIRONA** El club cifra en esa cantidad la pérdida de derechos de televisión sin la Champions

JOEL SEBASTIÁN

El Girona aprobó las cuentas anuales de la temporada 24-25 en su Junta de accionistas. Además, se presentó y aprobó el presupuesto para el curso 2025-26 de 75 millones, lo que supone una rebaja de 35 millones respecto al de la campaña pasada. El club ve volar 30 millones por los derechos de televisión derivados de la Champions League.

## Fin del culebrón: Dani Rodríguez rescinde

**MALLORCA** El gallego se marcha con dos ascensos y más de 280 partidos como bermellón

ÁLVARO MORENO

Se acabó el culebrón. Dani Rodríguez, de 37 años, rescindió contrato con el Mallorca, club por el que firmó en 2018, en Segunda. Con el club bermellón logró dos ascensos a Primera y más de 280 partidos oficiales, gol incluido en la final de Copa 23-24 ante el Athletic. Sus comentarios en redes tras no jugar en el Bernabéu le costaron ser apartado por Arrasate.

Dani Rodríguez golpea el balón. TOORU SHIMADA

## Jonny Otto y Boyé tienen difícil estar mañana

**ALAVÉS** Ambos sufren problemas musculares y Coudet tendrá que buscarles recambio en el once

ANDER BARROSO

El Alavés celebró el pase a octavos de Copa, pero no todo fueron buenas noticias. Jonny Otto y Lucas Boyé, dos de los pesos pesados de Coudet, fueron sustituidos por problemas físicos. El gallego sufrió un pinchazo en el abductor izquierdo, y el delantero, un problema en los isquitibiales. Es difícil que estén disponibles ante Osasuna.

# La Finalissima, el 27M

### EL ESPAÑA-ARGENTINA YA ES OFICIAL Y SE DISPUTARÁ EN DOHA

Los de Luis de la Fuente llegarán al duelo como la selección número 1 del ranking FIFA • El estadio Lusail, sede de la final del último Mundial, escenario

M.Á.R.

La Finalissima ya tiene fecha: 27 de marzo de 2026. UEFA y Conmebol han hecho oficial el lugar y la fecha de la celebración del duelo que enfrentará a España contra Argentina, vigentes campeonas de Europa y de América, respectivamente. El encuentro se disputará en el estadio Lusail de Doha (Catar) el próximo 27 de marzo a las 19:00 (horario peninsular). El mismo escenario donde la albiceleste alzó su tercera Copa del Mundo hace justo tres años.

Será la primera vez que la selección española pelee por este título, del que se han disputado tres ediciones. Las primeras, en 1985 y 1993 bajo el nombre de Copa Artemio Franchi, se las adjudicaron Francia y Argentina. En 2022 se retomó la competición con el partido que enfrentó a Argentina e Italia en Londres con victoria para el conjunto albiceleste, que dispone de dos de los tres títulos.

España llegará al duelo contra el plantel de Lionel Scaloni no solo como vigente campeona de Europa, sino que además ocupa actualmente el puesto número uno en el ranking FIFA por delante precisamente del combinado sudamericano.

La clasificación directa de España ha facilitado la posibilidad de disputar un encuentro que no hace demasiada gracia a algunos. Entre ellos, los seleccionadores. Lionel Scaloni y Luis de la Fuente coincidieron durante el sorteo del Mundial en Washington y ambos coincidieron en que el hecho de que dos de las principales favoritas se enfrenten a tan escaso margen del inicio del Mundial no les beneficia. Se espera, de todos modos, un lleno absoluto en el estadio qatarí, después del gran éxito de afluencia de público en el pasado Mundial.

Los jugadores de España se abrazan tras un tanto, con Banega en primer término. PABLO GARCÍA

El videomarcador de aquel encuentro de marzo de 2018. ÁNGEL RIVERO

### El precedente, un 6-1 para la España de Lopetegui

El último duelo oficial entre España y Argentina es de marzo de 2018. Entonces, la selección de Lopetegui volaba y aplastó a la albiceleste en el Metropolitano por 6-1. Isco brilló con un triplete que completaron Diego Costa, Thiago Alcántara y Aspas. Fue tres meses antes del Mundial de Rusia, de amargo recuerdo.

Cazorla, en el duelo ante el Atlético en el Metropolitano. CHEMA REY

# Cazorla, rol secundario

### ALMADA QUIERE PRESIÓN INTENSA

El uruguayo hace saber al capitán que tendrá menos protagonismo

LEIRE REGUERO

Guillermo Almada planea dar un cambio radical al equipo. Y en ese cambio tiene difícil encaje su capitán, Santi Cazorla. Así se lo ha hecho saber de manera directa el nuevo entrenador del Oviedo, decidido a imprimir su sello personal desde el primer día.

Cazorla tiene asumido desde el inicio de temporada que su papel en el equipo no se reduciría a los minutos que disfrute en el terreno de juego. Aportaría experiencia en la categoría y manejo de vestuario. Sin embargo, la innegable calidad del capitán le hizo ir ganando relevancia en las alineaciones. Con Paunovic, disputó 35 minutos en los tres primeros partidos de Liga, para después ser titular y brillar ante el Barcelona. Con Carrión ha sido titular ante Rayo, Atlético y Mallorca. No estuvo en los dos naufragios más llamativos del curso, en Copa ante el Ourense y el pasado fin de semana en el Sánchez-Pizjuán.

Esa derrota desencadenó la destitución de Carrión, y la contratación de Almada tras abonar una compensación al Valladolid. Y es que el oviedismo no sale de su asombro. El divorcio desde la destitución de Paunovic y el regreso de Luis Carrión es evidente. La elección de Almada ha azuzado el avispero. Y si su medida es relegar a Cazorla, el ambiente puede ser complicado. El duelo de mañana ante el Celta permitirá comprobar cómo encaja el Tartiere las últimas medidas del club.

**422**

**MINUTOS** ha tenido Cazorla este año repartidos en 10 partidos, cuatro como titular

MARCA
COMUNIDAD DE MADRID
SUPLEMENTO ESPECIAL
19 DE DICIEMBRE DE 2025

# MADRID, AÑO DE BIENES

**LA NFL EN EL BERNABÉU, LOS LAUREUS, EL ANUNCIO DEL REGRESO DE LA F1...** LA REGIÓN CIERRA UN AÑO EXCEPCIONAL CON UNOS RESULTADOS DEPORTIVOS SOBRESALIENTES QUE SIRVEN DE ANTESALA PARA UN 2026 REPLETO DE DESAFÍOS

**Y ADEMÁS...**

## "Mi gran reto es seguir viviendo muchos años más"

El mítico alpinista Carlos Soria hizo historia en 2025 al coronar el Manaslu con 86 años. /PAG. 4

## Audrey Pascual se cubre de oro antes de los Juegos

La madrileña comienza la temporada ganando la Combinada y dos Super Gigantes en Austria. / PAG. 5

LAPRESSE

JENNIFER HERMOSO

# Los nombres propios de 2025

## EL CURSO QUE SE CIERRA HA SIDO UNO DE LOS MÁS GRATIFICANTES DE LAS ÚLTIMAS DÉCADAS TANTO EN MATERIA DE ORGANIZACIÓN COMO EN LO QUE ATAÑE A RESULTADOS DEPORTIVOS

JESÚS DE LA PEÑA

Que Madrid respira deporte cada año que pasa es un hecho tangible y palpable por tierra, mar y aire. Llega diciembre y a pocos días de que llegue el año nuevo, la sensación de haber cumplido un calendario amplio, importante y, sobre todo, competitivo, es cuando menos satisfactoria. Sin embargo, en este 2025 esa misma complacencia podría decirse que se ha multiplicado.

La razón fundamental trasciende de una mera sensación. Los hechos y los logros alcanzados hablan por sí solos. Por un lado, desde el punto de vista organizativo, y por otro, por el papel que el deporte madrileño ha jugado este curso 2025 y los numerosos galardones y reconocimientos que la Región ha obtenido a través de sus siempre competitivos deportistas.

Y como muestra, un botón. Pasemos a enumerar alguno de los muchos triunfos que la Comunidad de Madrid ha logrado en este ejercicio que ya toca a su fin.

### ORGANIZACIÓN ESTELAR

Si bien son ya décadas en las que la Comunidad de Madrid lidera y es reconocida como un lugar donde, sencillamente, las competiciones deportivas están magníficamente organizadas, este 2025 se ha generado la constatación, por así decirlo, de un salto exponencial en la exigencia y en la relevancia de las competiciones que se han albergado.

No es sólo que la Región haya sido anfitriona de los Premios Laureus, los comúnmente conocidos como 'Oscar del Deporte', es que en este ejercicio Madrid ha pasado a ser una de las pocas ciudades europeas en las que la Liga Nacional de Fútbol Americano (NFL) que celebra un partido del calendario regular. Sólo hay que echar un vistazo a las decenas de miles de estampas imborrables que dejó aquel partido entre los Miami Dolphins y los Washington Commanders en un flamante y engalanado estadio Santiago Bernabéu.

**55.843**

**ESPECTADORES** vibraron en el Metropolitano con la victoria de España de la Nations League.

O también el doble hito histórico que vivió el Riyadh Air Metropolitano en la final de la Nations League femenina. En la victoria de la Selección Española, liderada por Sonia Bermúdez, sobre el combinado alemán se congregaron la friolera de 55.843 espectadores en el estadio rojiblanco. Entre ellos, Su Majestad El Rey Felipe. La primera vez que el Jefe del Estado presidía un partido del combinado nacional femenino.

ADRIANA CEREZO

Pero es que, además, Madrid, a través de municipios como Alcobendas, Torrejón de Ardoz y Móstoles, es de nuevo reconocida por la Unión Europea como punta de lanza del compromiso deportivo continental.

Todo esto, unido a las mil y una competiciones a nivel nacional y regional han resuelto una temporada excepcional en este apartado, en el que Madrid es sin duda referente y se prevé que el próximo año se corone más aún si cabe con la celebración del Gran Premio de Automovilismo (Madring) el próximo mes de septiembre de 2026.

### COMPETITIVOS, SIEMPRE

El otro aspecto a tratar en el espectro deportivo madrileño no es otro que la amplia lista de logros, entorchados y reconocimientos que, tanto a nivel individual como colectivo y de equipo, se han conseguido en este año 2025.

Llegados a este punto, la pregunta podría ser un sencillo "¿por dónde se podría empezar?". La lista es larga y, ya sea por nacimiento, y porque el deportista está vinculado a través de licencia federativa, los nombres propios de este 2025 son los siguientes:

### FÚTBOL

La Nations League Femenina en el estadio Riyadh Air Metropolitano: Aquí destacaron la seleccionadora nacional, Sonia Bermúdez, así como Jennifer Hermoso y Vicky López, que además, fue investida como mejor futbolista jo-

EFE

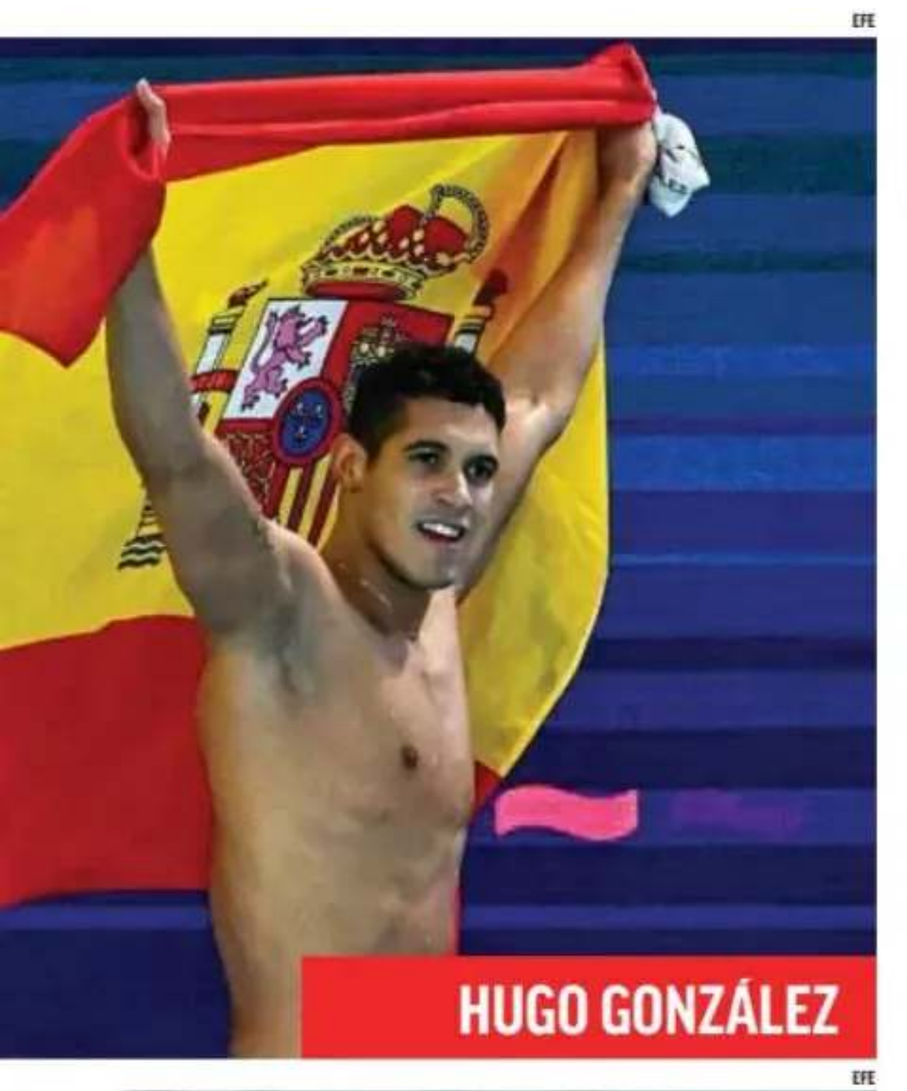

HUGO GONZÁLEZ

EFE

MARTA SERRANO

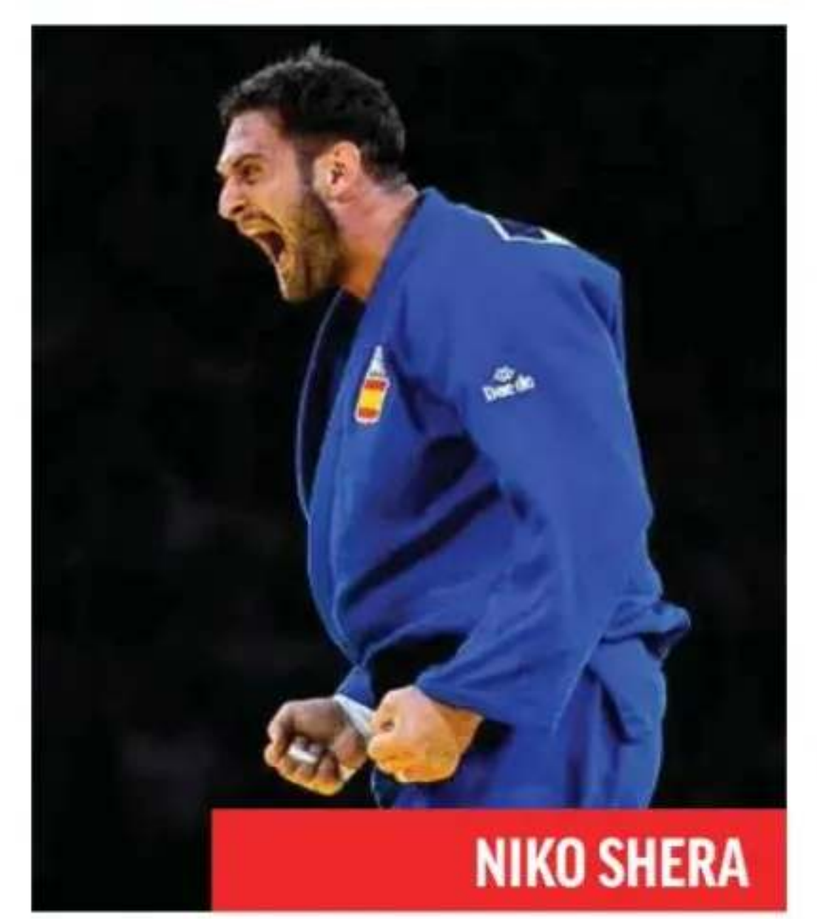

NIKO SHERA

# 2026

**SERÁ** el año en el que la F1 regrese a la Región, con el GP de Madrid en septiembre.

ven de Europa y del mundo, además de recibir el Trofeo Kopa 2025.

**FÚTBOL SALA**
La selección nacional femenina de fútbol sala se colgó la medalla de bronce en el Mundial de Filipinas: Tres madrileñas entre las convocadas: Laura Córdoba, Irene Córdoba y Laura Sánchez, con Ari Pérez en la reserva por si sus servicios eran necesarios.

**PATINAJE ARTÍSTICO**
Paula Romaguerra (absoluta) y Guillermo Gómez (junior, se proclamaron campeones el mundo en Pekín (China).

**PATINAJE ARTÍSTICO HIELO**
Sofía Val y su compañero sobre el hielo (Asaf Kazimov) lograron la clasificación para los Juegos Olímpicos de invierno.

**TIRO CON ARCO**
Andrés Temiño y Elia Canales se colgaron la medalla de oro en la prueba mixta por equipos del Campeonato Mundial de Gwangju (Korea del Sur).

**VOLEIBOL**
César Irache se ha erigido en uno de los mejores jugadores del mundo de su categoría esta temporada y, por otro lado, Ernesto Gómez (3º mundo sub19).

**MONTAÑA**
Reconocido con el MARCA Leyenda, Carlos Soria superó el reto de ascender el Manaslu con 86 años y medio siglo después de coronarlo por primera vez.

**ATLETISMO**
En el Mundial de relevos Blanca Hervás y Daniela Fra, integrantes del equipo 'Golden Bubbles' del 4x400, lograron un histórico oro. Marta Serrano batió el récord de España Sub 23, además de proclamarse subcampeona de Europa de 3.000 metros.

**NATACIÓN**
Hugo González se proclamó campeón de Europa de los 200 estilos en piscina corta, Carmen Weiler se colgó el oro en los 200 metros espalda; y María Daza, que firmó en marzo la mejor marca nacional del año en 50 libre.

CM

BEATRIZ NEILA

EFE

CÉSAR IRACHE

**NATACIÓN ARTÍSTICA**
Lilou LLuis, Sara Saldaña, Cristina Arámbula y Blanca Toledano lideraron el combinado nacional en el que se colgaron nueve medallas en el Mundial.

**SALTOS**
Valeria Antolino y Ana Carvajal, campeonas de Europa de Sincronizados.

**PIRAGÜISMO**
María Corbera, Daniel Grijalba, Diego Domínguez y Adrián del Río.

**ESGRIMA**
Carlos LLavador, equipo de sable y equipo de florete femenino.

# 86

**AÑOS** tiene Carlos Soria. El alpinista ha coronado el Manaslú este año 2025

**HOCKEY**
Bronce en el Europeo femenino (8 madrileñas) y masculino (2). Complutense masculino y femenino: bronce Europeo Indoor.

**NATACIÓN ARTÍSTICA**
Beatriz Neyla, subcampeona mundial y Rosa Vargas, campeona de Europa Supersport 300.

**GOLF**
Cayetana Fernández Poggio y Paula Martín.

**TAEKWONDO**
Adriana Cerezo y Lena Moreno.

**JUDO**
Niko Shera (oro en Zagreb, bronce en Abu Dabi) y Laura Martínez (oro también en Abu Dabi).

**LUCHA**
14 medallistas en campeonatos de Europa.

**PARALÍMPICOS**
Álvaro del Amo, Alba García (Mundiales atletismo), Teresa Perales, Tasy Dimytriu (mundiales natación), Audrey Pascual (triplete dorado en Austria, mirando a los Juegos).

FOTOS: JOSEBA ARROYO

**COLGÓ SU MARCA LEYENDA** en la redacción. Carlos Soria puso su foto al lado de Cristiano, que nació el mismo día que él, el 5 de febrero.

# CARLOS SORIA

# "ESTOY ACABANDO MI VIDA DE LA MEJOR MANERA"

**El alpinista de 86 años cuelga en MARCA la foto de su MARCA Leyenda y seguirá en la montaña: escalará sobre hielo en Laponia, pero renuncia a otro ochomil**

EMILIO CONTRERAS
MADRID

Carlos Soria (Ávila, 2002) ha vivido un año 2025 para la historia. Su ascenso al Manaslu (8.163 metros) le convirtió en el alpinista más veterano en coronar un ochomil. A sus 86 años se convirtió en el hombre más veterano del planeta en subir uno de los 14 ochomiles y eso le valió para conseguir el MARCA Leyenda. Esta semana ha venido a la redacción a colgar su foto entre los mejores deportistas del mundo.

**Pregunta. Es tiempo de homenajes tras su gran gesta. El MARCA Leyenda le emocionó especialmente. ¿Qué recuerda de aquel día?**

**Respuesta.** Fue impresionante, estaba súper emocionado. Estar entre los mejores deportistas de España y del mundo fue increíble. Recuerdo en el escenario ver levantarse a Iker Casillas y luego al resto con Nadal, Márquez... y fue uno de los momentos más emocionantes de mi vida. Con Iker coincidí en la época del BBVA grabando juntos parando penaltis en una portería y me dejó unos guantes y me decía: "Tú tienes manos de portero".

**P. Que los grandes deportistas de España le aplaudan en pie es una foto para el recuerdo.**

**R.** Fue alucinante. Llevar al alpinismo junto a los mejores deportistas del país me pareció que es un reconocimiento hacia el alpinismo como deporte también y estaba muy emocionado. Colgar aquí en la redacción mi foto junto a los mejores es increíble.

**P. Ese niño que con 14 años se subió al montaña por vez primera nunca imaginó que con 86 años tocaría la gloria.**

**R.** Pues no, este año me he pasado porque con 86 años subir un ochomil no es normal. A todos nos gustan que nos reconozcan porque logré subir al Manaslu y me parecía muy bonito por celebrar los 50 años desde que subimos el primer ochomil en 1975 una expedición española. Ahora me hacen reconocimientos por todas partes y el cariño de la gente, que es lo mejor.

> "El premio en la Gala MARCA fue un momento muy emocionante de mi vida"

> "Colgar aquí mi foto junto a las estrellas del deporte me parece increíble"

> "Es importante tener una vida activa, cuidarse y trabajar los músculos"

**P. ¿En qué ha cambiado su vida desde el Manaslu?**

**R.** Mi vida va cambiando porque tengo 86 años y voy camino de los 87. Si llego a los 90 algo haremos, voy a celebrarlo de alguna forma eso sin duda.

**P. Y de salud, ¿cómo se encuentra? ¿Le pasó factura su hazaña?**

**R.** Al principio un poco, pero lo que me pasa factura son los 86 años. He perdido memoria y es lógico que me pasen estas cosas, pero me encuentro muy bien y sigo haciendo deporte y subiendo a la montaña.

**P. ¿Cuáles son sus próximos planes con 87?**

**R.** Voy a escalar sobre hielo en Laponia el próximo mes de febrero, después de celebrar mi 87 cumpleaños. Y por supuesto voy a seguir yendo al rocódromo por la mañana, a la montaña y a estar activo siempre.

**P. Ese sigue siendo el mensaje: una vida activa.**

**R.** Hay que seguir haciendo deporte, en la medida que puedas. Yo tengo una bicicleta puesta en el patio con un rodillo y así empiezo el día. Ir a la Pedriza o a la sierra de Guadarrama o al Cerro del Telégrafo al lado de mi casa en Moralzarzal me hace sentirme bien.

**P. La gesta del Manaslu le ha convertido en un deportista mediático.**

**R.** Tengo que reconocer que ahora tenga la agenda repleta de eventos, charlas, homenajes... El otro día en el País Vasco me invitaron a una cena y encima me pagaron 2.000 euros a un acto bonito al que habría ido gratis. No he encontrado patrocinador para ir al Manaslu pero ahora estoy recuperando lo invertido con eventos en Cantabria, Italia, Bilbao... Y lo de la gente es impresionante, el cariño con el que me tratan, así que muy agradecido.

**P. Hasta ha presentado un libro esta semana.**

**R.** Sí, un libro que hemos escrito en los últimos años mi amigo y compañero de aventuras Sito Carcavilla y yo sobre las vivencias en los ochomiles. Han sido muchos los momentos bonitos que hemos vivido y todo aquello que escribíamos en nuestras expediciones lo hemos compartido en este libro 'Los cohomiles de Carlos Soria' en el que hacemos un recorrido por las casi 60 expediciones por el Himalaya y el Karakórum a lo largo de más de 50 años.

**PLANES DE FUTURO**

**P. Tiene retos por delante porque no sabe vivir sin marcarse objetivos.**

**R.** Eso es verdad, mi gran reto es seguir viviendo muchos años más y seguir disfrutando de la montaña. Lo importante es sentirse bien y poder seguir haciendo lo que me gusta. Evidentemente no voy a volver a subir un ochomil porque hacerlo con 86 años ya fue suficiente y seguramente algo excesivo.

**P. Es un ejemplo para mucha gente la vida de Carlos Soria.**

**R.** Reconozco que estoy acabando mi vida de la mejor manera y eso es maravilloso. Yo insisto en que es muy importante tener una vida activa, cuidarse y trabajar los músculos, que es algo que los médicos nos recomiendan. Y si no, pues caminar o hacer ejercicio.

RFEF

Las futbolistas del Futsi Navalcarnero, Laura e Irene Córdoba, en su estancia en Filipinas durante el Mundial de Fútbol Sala de Filipinas.

# España, bronce en el 'estreno'

## LA SELECCIÓN ACABA TERCERA EN EL PRIMER MUNDIAL DE FÚTBOL SALA FEMENINO

CARLOS FERNÁNDEZ
MADRID

El fútbol sala femenino llevaba años peleando por la disputa de su primer Mundial oficial. Tras años de trabajo, finalmente, Filipinas se convirtió en el escenario de la puesta de largo del mejor torneo de fútbol sala del planeta. Las mejores selecciones del mundo se dieron cita en el país asiático para encontrar al mejor conjunto sobre el 40x20. La Brasil de Emily y Amandhina se alzó con el título y demostró ser las reinas del fútbol sala.

La selección española por su parte, que cayó derrotada por la Canarinha en semifinales, se impuso a Argentina en el duelo por el tercer y cuarto puesto, demostrando la salud del fútbol sala patrio. Y en concreto, la salud del fútbol sala madrileño. Las gemelas Laura e Irene Córdoba (Futsi Navalcarnero) y Laura Sánchez (AD Alcorcón), fueron las tres futbolistas madrileñas presentes en la lista de Claudia Pons. Junto a ellas, la aragonesa María Sanz y la gallega Vane Sotelo, también representaron al fútbol sala madrileño. La primera, compañera de las gemelas en Futsi; la segunda, compartiendo vestuario con Laura en Alcorcón. También vivieron en primera persona la experiencia mundialista Peque y Ari.

Laura Sánchez, durante el Mundial de Fútbol Sala de Filipinas. RFEF

La gran capitana no pudo disfrutar sobre la pista de su última gran competición tras una lesión que la dejó fuera a última hora. Por su parte, la joven guardameta madrileña formó parta de la expedición pero como tercera portera. Un sueño para uno de los nombres a tener en cuenta para el futuro.

**FUTSI CAMPEÓN**

Cinco futbolistas que juegan en equipos madrileños formaron parte de un sueño que habla a las claras de la buena salud del futsal de nuestra Comunidad. Futsi Navalcarnero viene de ser campeón de Liga el pasado curso. El equipo rojiblanco recuperó la corona para volver a reinar en el fútbol sala nacional. Ahora, tanto las de Andrés Sanz como el AD Alcorcón de Raúl Castro quieren pelear por el título de Liga contra el gigante de Melilla. Un bronce que sabe a oro.

## Seis décadas del Complejo de Cotorruelo

M. M.

La Comunidad de Madrid celebra este año el 60 aniversario de la instalación deportiva Ernesto Cotorruelo, considerada un "referente y emblema del fútbol en la región". Así lo ha destacado esta semana el consejero de Cultura, Turismo y Deporte, Mariano de Paco Serrano, durante su visita a este complejo situado en el distrito de Carabanchel desde 1965 y que lleva el nombre de quien fuera directivo de la Real Federación Española de Fútbol.
El recinto cuenta en total con tres campos de fútbol de césped artificial, graderío y espacios de restauración.

CM

Díez y De Paco Serrano.

## Alcalá, sede de la MadCup basket

N. L.

Alcalá de Henares será sede central de la MADCUP Basket en Semana Santa 2026, (26 de marzo-1 de abril). La edición reunirá a más de 100 equipos y 1.000 jugadores, con presencia de Puerto Rico, Portugal, Reino Unido, Alemania o Lituania. El torneo se presentó en Metro de Madrid e incorporará un formato de 3x3, mucho más dinámico. DAZN impulsó la mesa "El Futuro del Baloncesto" y la Comunidad de Madrid apoya el proyecto junto a ONU Turismo, FEB y FBM. MARCA será el medio oficial.

@AUDRIEPASCUAL

**ESTELAR** El comienzo de temporada para la madrileña no ha podido ser mejor. Tres medallas de oro en la combinada y en supergigante.

# Pascual se viste de oro para los Juegos

LA MADRILEÑA AUDREY PASCUAL FIRMA UN TRIPLETE HISTÓRICO EN LA COPA DEL MUNDO LOGRANDO UN ORO EN LA COMBINADA Y OTROS DOS EN SUPER GIGANTES. LOS JUEGOS PARALÍMPICOS SON SU PRÓXIMO OBJETIVO Y SUEÑA CON LLEGAR A LO MÁS ALTO DEL PODIO

ISAAC CREGO

Audrey Pascual tiene el punto de mira en los Juegos Paralímpicos de Milán-Cortina D'Ampezzo y más aún después de haber hecho historia con su triplete dorado en la primera Copa del Mundo, celebrada en Steinach Am Brenner. La Combinada y dos Super Gigantes se han teñido de oro para Pascual y marcan un precedente de lo que puede ocurrir en los próximos Juegos. El mundo está expectante y su candidatura al podio paralímpico ya es una realidad más que palpable.

La Copa del Mundo de esquí alpino paralímpico celebrada en Austria ha sido el escenario en el que Audrey ha lanzado su candidatura a los Juegos al mundo entero. Allí confirmó el pleno dorado, ya que se colgó tres medallas de oro y cerró un triplete que la colocó por delante de grandes figuras como Anna-Lena Forster y Sitong Liu.

@AUDREYPASCUAL

**LA ESQUIADORA MADRILEÑA** superó a grandes figuras como Anna-Lena Forster y Sitong Liu y aseguró a MARCA "querer demostrar que puede competir con las mejores".

### UNA CARRERA QUE INSPIRA

Este triplete no es casualidad ni fruto de un momento aislado: Pascual ya había conquistado el Globo de Cristal en Supergigante la temporada pasada y acumuló varios podios de mucho mérito.

Su progresión a lo largo de su carrera es digna de estudio. Desde que debutó en 2019 con 15 años ha demostrado una constancia y un crecimiento que le han llevado a ser una clara aspirante al podio paralímpico en marzo de 2026.

"Esto acaba de empezar" declaró Audrey Pascual a MARCA mientras repasaba su actuación en el reciente Mundial.

Toda una declaración de intenciones de cara a los próximos Juegos.

Para Madrid, el éxito de Audrey adquiere un valor añadido. No es sólo la historia de una deportista local encaminada a los Juegos Paralímpicos; es la historia de una joven que representa el impulso y la visibilidad de los deportes adaptados en España.

Pascual nació con agenesia bilateral y probó el esquí por primera vez a los 11 años. Lo que comenzó como una experiencia o incluso un reto se ha convertido en su destino, uno que consigue que gracias a los méritos deportivos que cosecha, cualquier tipo de discapacidad se vea totalmente eclipsada por ellos.

La Comunidad de Madrid, tradicional cuna de grandes historias deportivas, ahora también puede presumir de una de sus promesas más brillantes en el deporte paralímpico de invierno. Un talento emergente que ha comenzado a dibujar el trayecto a seguir hacia unos Juegos con un trepidante triplete dorado que anuncia, una temporada ilusionante y quizá histórica. Es por esto que Mariano de Paco Serrano, concejal de deportes en la Comunidad de Madrid, no dudó en felicitar a la deportista madrileña: "Enhorabuena, qué grande eres, Audrey".

Así, con los esquís bien 'afilados' y la mirada fija en el horizonte, Audrey Pascual afronta los Juegos Paralímpicos como algo más que una promesa. Su triplete dorado no es un punto de llegada, sino una declaración de intenciones. Madrid ya tiene nombre propio en la carrera hacia Milán-Cortina 2026 y brilla sin complejos contra las mejores del mundo, con las que se reencontrará en marzo para tratar de conseguir otra medalla más.

# Calienta el 'Agua'

LA ORGANIZACIÓN HA AMPLIADO DE 4.500 A 6.000 EL CUPO DE PLAZAS PARA DISPUTAR LA 43 EDICIÓN DE ESTA YA MÍTICA CARRERA

F.M.C.

La Comunidad de Madrid ha abierto las inscripciones para la 43ª edición de la Carrera del Agua, que se celebrará el próximo 15 de marzo en las calles de la capital. La empresa pública Canal de Isabel II convoca este evento deportivo anual para fomentar el uso responsable de este recurso y destacar sus beneficios para la salud y el bienestar. Además, en 2026 esta prueba se enmarcará en las celebraciones del 175 aniversario de la compañía.

El trazado de 10 km saldrá de la calle Mateo Inurria y unirá el Cuarto Depósito, en Plaza de Castilla, con el Tercero, en el barrio de Chamberí. Por su parte, la salida del circuito corto, de 5 km, será en la calle Padre Damián.

La meta de ambas categorías estará en el paseo San Francisco de Sales. Tras el éxito de 2025, en la que se completó el cupo de 4.500 corredores, se ponen 6.000 dorsales a disposición de los aficionados.

Dos corredores, en la edición 2024 de la Carrera del Agua. CM

FOTOS: CM

## EL 10K MÁS FAMOSO DE FIN DE AÑO

Un total de 42.000 atletas formarán parte de la última carrera del año, la 61 edición de la San Silvestre Vallecana. Tras el cierre de las inscripciones hace unos pocos días, el cupo establecido por la organización se ha agotado.
De esa cifra hay que recordar que 40.000 serán corredores populares y 2.000 partiparán en la distancia internacional.

## El impacto económico del Movistar Arena

Díaz Ayuso anunció que el Movistar Arena será el mayor recinto de espectáculos deportivos y ocio en España después de lograr 577 millones de impacto económico. De hecho, es el 2º recinto del mundo en actividad.

## Las Next Gen ATP Finals, en clave regional

El tenis español es mayoría junto a Estados Unidos en las Next Gen ATP Finals de Jeddah con la presencia de los dos tenistas madrileños más pujantes: Martín Landaluce y Rafa Jódar, emparejados en el mismo grupo.

## Family Days en el hipódromo de la Zarzuela

Esta Navidad vuelve uno de los mejores planes del año: el Family Days en el Hipódromo de La Zarzuela. Carreras de caballos, visita de los Reyes, actividades y juegos infantiles, food trucks, y el mejor ambiente navideño.

## La Comunidad celebra la llegada Los Reyes

La Comunidad de Madrid celebrará el próximo 3 de enero la tercera edición de la Carrera Popular de los Reyes Magos, iniciativa dirigida al público familiar en el Parque Deportivo Puerta de Hierro de la capital. Con la organización de actividad, el Gobierno regional reafirma su compromiso con la promoción de la actividad física y el ocio saludable uniendo deporte, tradición y valores compartidos. El recorrido, de casi tres kilómetros incluirá obstáculos tematizados.

## Los murales en el Estadio de Vallecas

La Región decoró los muros del exterior del estadio de Vallecas con pinturas que recuerdan la historia del Rayo como escenas memorables, entre las que se encuentran, entre otras, la celebración del Tamudazo.

## La Caja Mágica se prepara para la Hexagon

La III Hexagon Cup llega a Madrid del 28 de enero al 1 de febrero de 2026 con partidos en el recinto de Caja Mágica. Una competición que reúne a las principales figuras del pádel junto a promesas durante cinco jornadas.

# Sábado 3 de enero

*A partir de las 10 horas*

**Parque Deportivo Puerta de Hierro de la Comunidad de Madrid**

III CARRERA POPULAR de los REYES MAGOS

COMUNIDAD DE MADRID

**Carreras de obstáculos + Roscón de Reyes**

INSCRÍBETE EN:
carrerareyesmagos.es

MARCA

DESCUBRE NUESTRA APP

LA INFORMACIÓN DEPORTIVA A TU MEDIDA

# MOVISTAR FANTASY MARCA

DESCARGA LA APP Para Android o IOS

## El mejor once por puntos del Movistar Fantasy MARCA

Siete equipos representados con mayoría de Real Madrid (3) y Barcelona (3)

# Brutal Mbappé

## SUPERA LOS 200 PUNTOS FANTASY Y AÚN RESTAN DOS PARTIDOS DE LA 1ª VUELTA

El rey de la pasada temporada (334) encabeza el mejor once por puntos en la liga oficial Top MARCA y su proyección le lleva a números que recuerdan al mejor Messi

LOLO BELLTALL / PABLO BROTONS

Escandell; Natan, Cabrera, Catena; Güler, Pedri, Moleiro; Lamine Yamal, Mbappé, Ferran, Vinicius. Es el mejor once por puntos a día de hoy en el Movistar Fantasy MARCA (cronistas más estadísticas), valorado en 602,5 millones. Tres jugadores del Barcelona, tres del Real Madrid y uno de Oviedo, Betis, Espanyol, Osasuna y Villarreal.

Ocho de ellos están por encima de los 100 puntos y Mbappé es el único que ya ha superado los 200 (204), con una media bárbara de 12 por jornada. La distancia con el segundo, Lamine, es abismal: 61 puntos (143). Bien es cierto que la perla azulgrana se ha perdido cuatro partidos por lesión y su media de 11 también es estratosférica.

La comparativa con la pasada temporada es brutal. Mbappé se coronó rey absoluto del Movistar Fantasy MARCA con 334 puntos totales en 38 jornadas. En la presente ya lleva 204 en 17 partidos y aún restan dos (Sevilla y Betis) para concluir... la primera vuelta. Unos números que recuerdan a los del mejor Messi.

**SE PREMIAN DESDE** LOS SEIS ACIERTOS EN LA JORNADA

### GANA CRÉDITOS CON LA 'QUINIMARCA' FANTASY

Es otra forma muy divertida de ganar créditos para opciones premium (cambios durante la jornada, subidas de cláusula, blindajes...). En la QuiniMARCA apuestas al mítico 1-X-2 en los diez partidos de la jornada liguera. Por poner un ejemplo: si inviertes 100 créditos y aciertas seis pronósticos te llevas 200. La opción está disponible en la App y la web del Movistar Fantasy MARCA, debajo de tu nombre y foto. Como ocurre con las alineaciones, hay que cerrar la QuiniMARCA antes del inicio de la jornada. La 17 arranca esta misma noche con el Valencia-Mallorca en Mestalla (21 horas).

QuiniMARCA en App y web.

**JORNADAS DE PREMIER Y SERIE A EN NAVIDAD**

LaLiga volverá el 2 de enero y en Navidad, como marca la tradición, tendremos Premier los días 26, 27, 28, 30 y 1 (jornadas 18 y 19). También Serie A (27, 28 y 29). Bruno ds lidera la liga inglesa y Moses la italiana.

## MERCADO LALIGA

## Marc Pubill ya es el más robado por clausulazo

RODRYGO 'REAPARECE' EN MODO CHOLLAZO

Completada la 'Mili del Cholo', el polivalente Marc Pubill ha sumado 26 puntos en tres partidos y lidera el Top 10 jugadores más robados por clausulazo. Rodrygo y Swedberg resurgen a precio de ganga, y Gerard Martín y Calero se 'rebelan'.

## Regalazo navideño con la liga oficial de la Supercopa de España

**LA SEMANA QUE VIENE, DISPONIBLE EN LA APP Y LA WEB**

Barça-Athletic (7 de enero), Atlético-Real Madrid (8) y la final el 11, con premios en el Movistar Fantasy MARCA

Papá Noel llegará la semana que viene con una nueva liga oficial del Movistar Fantasy MARCA: la Supercopa de España. Atentos a MARCA.com y X @FantasyMARCA, donde anunciaremos el lanzamiento y los premios. Tendréis más de una semana para armar vuestros equipos, ya que el primer título de 2026 arrancará el 7 de enero con el Barça-Athletic, el 8 turno para el derbi madrileño y el 11, la gran final.

RFEF

**EL BARÇA GOLEÓ EN LA ÚLTIMA AL MADRID**

5-2 en Yeda con goles de Raphinha (2), Lamine, Lewandowski y Balde. Tantos blancos de Mbappé y Rodrygo.

YouTube MARCA con los mejores vídeos Fantasy para estar bien informado · TWITTER la misma cuenta de siempre que ahora es @FantasyMarca · DIRECTOS en la web MARCA.com y en Radio MARCA

# SI EL DEPORTE ES TU IDIOMA

**Becas** de hasta el **25%** y hasta **6 meses de prácticas**

www.escuelaunidadeditorial.es

***Máster en PPERIODISMO ESPECIALIZADO EN DEPORTE (Edición presencial y online)**

Titulación de: CEU Universidad San Pablo

***Experto en COMUNICACIÓN DEPORTIVA (Edición presencial)**

Con el aval de: MARCA

Con la colaboración de: Google

ESUE Escuela de Unidad Editorial

TODO EL FÚTBOL Y TODO EL DEPORTE EN

RADIO MARCA

RADIO MARCA

En Directo
Radio Marca

RADIO MARCA
Luka Jovic, con la maleta preparada para fichar por el Oviedo

RADIO MARCA
La situación de Rodrygo: "El club piensa que lo mejor es que salga y a él le gusta el Liverpool"

OPINIÓN
"La renovación de Koundé confirma que el único departamento 'top' del Barça es el de Deco"

RADIO MARCA
Mario Martín sobre Bordalás: "La exigencia de Bordalás es máxima y quiere que compita al máximo"

TERTULIA
"Lino tiene que valorar todo lo que le ha dado el Atlético para crecer como jugador"

Consíguelo en el App Store

DESCÁRGATE EN Google Play

DESCÁRGATE YA LA APP

TEATRO REAL
CERCA DE TI

RADIO MARCA

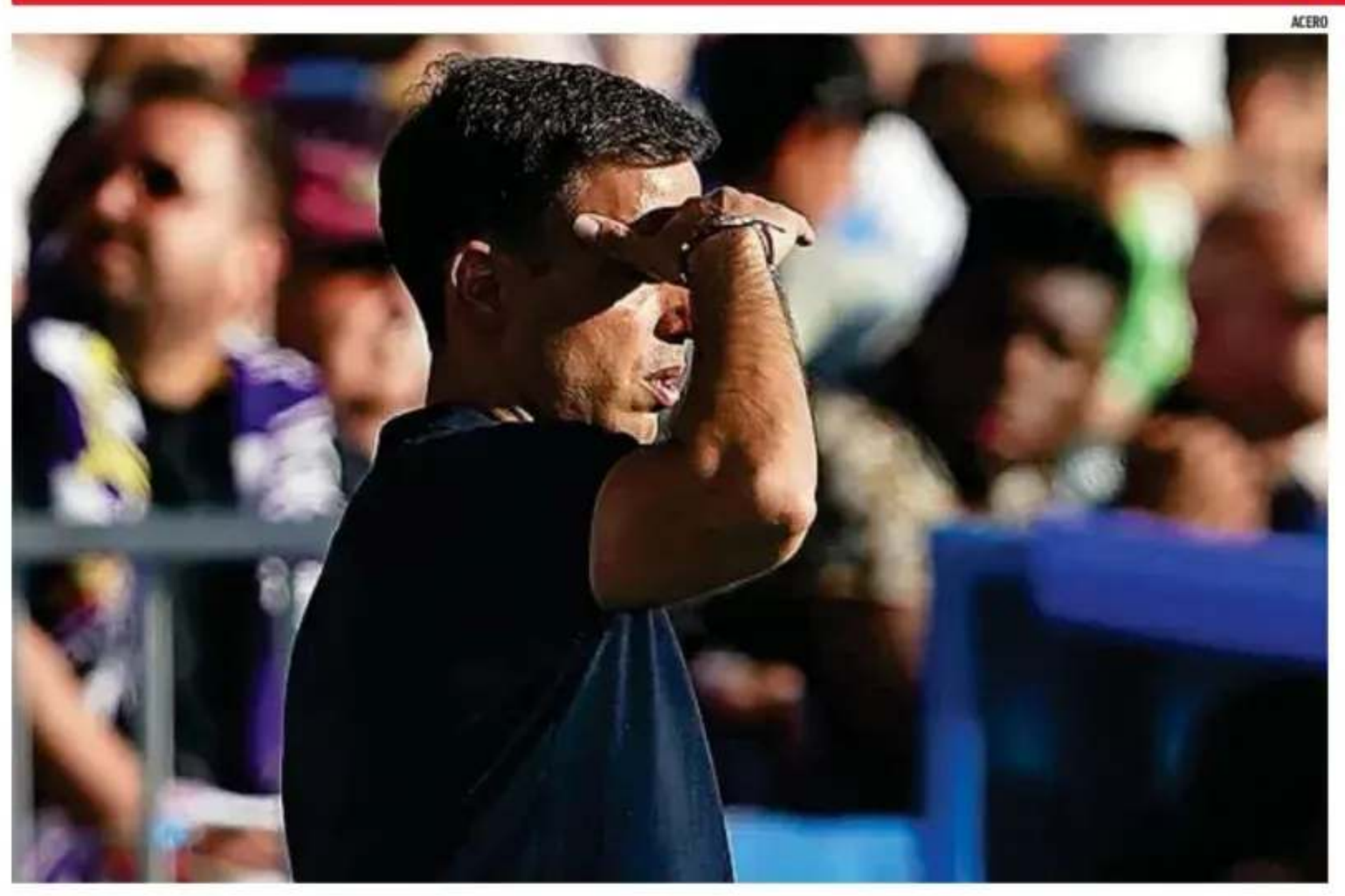

ACERO

**BORJA JIMÉNEZ** en un partido en Butarque contra el Real Valladolid durante su etapa como entrenador del Leganés.

# El héroe del ascenso regresa a 'casa'

## BORJA JIMÉNEZ LLEGA A BUTARQUE COMO TÉCNICO DEL SPORTING

Ascendió al Leganés a Primera y firmó una gran temporada en la élite, ganando a Barça y Atlético, pero no pudo salvarlo pese a sumar 40 puntos

JAVI CARRASCO

El sábado vuelve a casa Borja Jiménez, una de las leyendas del banquillo del Leganés, el entrenador que llevó al club a su primer título nacional como campeón de LaLiga Hypermotion y le dio su segundo ascenso a Primera. Pero más allá de méritos, su etapa en el Leganés fue muy especial. Llegó en un momento difícil, con el cambio de propiedad y con el equipo que se salvó la temporada anterior del descenso. Victoria tras victoria, en una competición liderada casi de principio a fin, logró junto a sus chicos el ascenso y llenó de un sentimiento pepinero único cada barrio de Leganés.

"Guardo con mucho cariño mi etapa en el Leganés. Un recuerdo inmejorable. Nos faltó un pelín de suerte para poder conseguir la salvación con los 40 puntos que logramos. Me quedo con la alegría del día de ascenso, pero también con el cariño de la afición, que demostró que es espectacular. Cuando se certificó el descenso, mostró todo su apoyo, se despidió de mí… Se me sigue poniendo la piel de gallina recordándolo. Tengo el vídeo por ahí guardado y, de vez en cuando, lo veo. Se me pondrán los sentimientos altos cuando vuelva a pisar el estadio. Pasé dos años maravillosos en el Lega y el sábado va a ser un día especial", indica.

### UNA HUELLA IMBORRABLE

"El mejor recuerdo, las grandes victorias, esas que quedarán para siempre, ante el Barca y el Atleti, y toda la temporada del ascenso. Creo que si la competición hubiera durado alguna jornada más, nos habríamos salvado. Nos quedó ese sabor agridulce, dimos todo lo que estaba en nuestras manos y faltó suerte", matiza.

Ese público que le aprecia volverá a valorar su trabajo en el Ontime Butarque. Corear su nombre y honrar su legado será un deber y el mejor homenaje. Leganés volverá a recibir el sábado al entrenador ante el Sporting como siempre. Se lo ganó. ●

*Pasé dos años maravillosos en el Lega, el sábado va a ser un día especial"*

*Me quedo con la alegría del día del ascenso y con el cariño de la afición"*

**BORJA JIMÉNEZ**
ENTRENADOR DEL SPORTING

# Beñat San José se la juega en el cierre del año

## EL EIBAR, EN ZONA DE DESCENSO

El Valladolid llega a Ipurua con Sisi como entrenador interino

ANDER BARROSO / JESÚS P. BARAJA

El Eibar quiere irse al parón de Navidad con un triunfo que suponga oxígeno para Beñat San José, que llega al último partido de 2025 con el agua al cuello. El técnico se la juega esta noche: todo lo que no sea ganar, podría obligar al club a buscar un revulsivo en el banquillo. Porque el equipo armero ocupa puestos de descenso tras enlazar cinco jornadas de Liga sin conocer la victoria y esta misma semana fue eliminado de la Copa del Rey por el Elche, de superior categoría. Su rival, el Real Valladolid, no está mucho mejor. Mientras sigue buscando entrenador después del polémico traspaso de Guillermo Almada al Real Oviedo, se presenta en el banquillo de Ipurua con Sisi (hasta ahora tercer entrenador) como técnico interino para intentar despedir con buen sabor de boca un desastroso año 2025 en clave blanquivioleta. El exjugador no tocará demasiado en un equipo que está en mitad de la clasificación y que necesita la victoria si quiere mantenerse no muy lejos de las posiciones de cabeza. ●

**LOS ARMEROS ACUMULAN CINCO JORNADAS SIN CONOCER LA VICTORIA**

Miguel Ángel Ramírez, presidente de la UD. EFE

# Tensión Cabildo-UD por el Gran Canaria

**ANTONIO MORALES** responde pública y tajantemente a Miguel Ángel Ramírez, presidente de Las Palmas: "No admitimos ni presiones ni chantajes"

JESÚS IZQUIERDO

La adjudicación del Estadio de Gran Canaria ha generado un pico de tensión entre el Cabildo de la isla y la UD Las Palmas. El miércoles, en la cena de Navidad, el presidente del club puso sobre la mesa los planes del club sobre el Estadio de Gran Canaria, propiedad del Cabildo insular: "Habrá un concurso y la UD se presentará con profesionales para tratar de ser la empresa que gestione el estadio. Si la UD Las Palmas no es el explotador de este estadio, les garantizo que no jugará nunca más en este estadio". Un guante que ha sido recogido por el presidente del Cabildo insular, Antonio Morales, que ha respondido de forma tajante: "El Cabildo de Gran Canaria es soberano en la toma de sus decisiones y nadie le marcará el paso en las decisiones que adoptará de cara a la gestión de la construcción del estadio y su posterior gestión". Para finalizar con una frase que explica ese momento de tensión entre dos instituciones que siempre han ido de la mano: "No admitimos presiones ni chantajes". ●

Real Madrid y Barcelona con el objetivo puesto en la final de Oslo se podrían enfrentar antes de lo esperado. EFE

# Hay Clásico a la vista en cuartos

## LA CHAMPIONS PODRÍA REEDITAR LA ELIMINATORIA DE 2022

Ambos conjuntos están a un paso de volver a verse las caras en Europa • Viejos fantasmas en el 'playoff' para el Real Madrid y Atlético de Madrid

LEIRE REGUERO

La Champions femenina vuelve a jugar con la memoria. El cuadro europeo abre la puerta a un posible Clásico en cuartos de final que reactivaría uno de los precedentes más recordados del fútbol continental reciente: el Real Madrid vs Barcelona de 2022, cuando el torneo colocó frente a frente a los dos gigantes españoles en una eliminatoria que marcó un antes y un después.

Entonces, el Barça impuso su jerarquía y su experiencia europea en una serie que dejó huella en el crecimiento del proyecto blanco. Tres años después, el escenario podría repetirse, aunque con un contexto distinto, un Madrid más curtido y una rivalidad que ha ganado peso, tensión y atención mediática dentro y fuera de España

Si el conjunto blanco supera su respectivo compromiso previo, la Champions podría regalar un Clásico en cuartos, una eliminatoria de alto voltaje que elevaría la Champions a otro nivel. No sería un cruce más: sería una prueba de madurez para el Real Madrid y un nuevo examen de autoridad para un Barcelona que sigue siendo referencia en Europa.

En 2022, aquel duelo europeo confirmó la distancia existente entonces entre ambos proyectos. Hoy, el Madrid llega con más recorrido continental, más partidos de máximo nivel en las piernas y la ambición de cambiar el relato. El Barça, por su parte, mantiene el cartel de favorito y el objetivo claro: seguir mandando también cuando el rival viste de blanco.

Europa observa. El cuadro lo permite. Y la posibilidad de un Clásico en cuartos ya sobrevuela la Champions femenina. Porque cuando Madrid y Barça aparecen en el mismo lado del camino, el torneo deja de ser solo fútbol y se convierte en acontecimiento.

**Y EN LAS SEMIS...**

Si el Atlético de Madrid consigue cobrarse la revancha ante el Manchester United y es capaz de sobrevivir al empate frente al Bayern, el camino europeo podría desembocar en una semifinal con acento español.

Un escenario mayúsculo para las rojiblancas, que darían un salto competitivo tras dejar atrás a dos gigantes continentales. Europa volvería a mirar a España y el Atlético se colocaría entre la élite que pelea cada temporada por los títulos. ●

### Amargos reencuentros europeos

La repesca de la Champions no entiende de concesiones ni de memoria. Y para Atlético de Madrid y Real Madrid, el sorteo ha sido caprichoso: les devuelve a escenarios y rivales que todavía escuecen. El cuadro colchonero tendrá al frente el Manchester United, si logra el pase, en cuartos esperaría el Bayern de Múnich. Por otro lado, las de Pau Quesada volverá a recibir al París FC. Dos eliminatorias dónde el balón volverá a rodar y el pasado llama a la puerta. Europa aprieta y no olvida.

## El Ahletic abre la ronda de octavos

**COPA DE LA REINA**

El conjunto rojiblanco visita al CE Europa

LEIRE REGUERO

El Athletic abre esta tarde (19:00 horas) los octavos de final de la Copa de la Reina con una visita al Nou Sardenya para medirse al CE Europa. Duelo a partido único y escenario con aroma a trampa para unas leonas que llegan lanzadas y con el colmillo afilado tras varias semanas de buenos resultados y sensaciones crecientes.

El equipo de Javier Lerga, con firmeza, competitividad y cada vez más reconocible, quiere trasladar a la competición copera la inercia positiva de la Liga F y evitar sobresaltos ante un CE Europa valiente, que se hace fuerte en casa y que ya ha demostrado en rondas anteriores que no tiene nada que perder. Las bilbaínas parten como favoritas, pero saben que el KO no entiende de nombres ni de categorías: solo de acierto, intensidad y oficio. Mañana será turno de seis equipos de Primera división. ●

Javier Lerga (46). UGS

VEO

VEO 7

ELIMINADO

ESTA NOCHE A LAS 22:00 ESTRENO EN VEO7
Y A CONTINUACIÓN ELIMINADO: DARK WEB

VEO7, tu canal de televisión con el mejor CINE Y SERIES GRATIS

DISPONIBLE EN TDT EN ABIERTO
Y PRINCIPALES PLATAFORMAS

DIAL 44

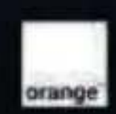
DIAL 33

DIAL 166

DIGI TV DIAL 37



DESCÚBRELO YA
WWW.VEO7.COM

Un canal de televisión de

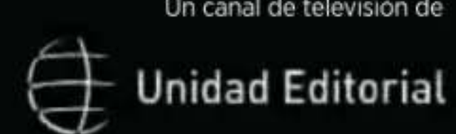

LA ENTREVISTA
por Jaime Martín
@jaime_martin

DAVID REY

Toprak Razgatlioglu y Marc Márquez lucen sus respectivas medallas de campeones en Lausana (Suiza), donde se celebró la Gala FIM Awards.

# TOPRAK RAZGATLIOGLU

# "MI GRAN OBJETIVO ES LUCHAR CON MARC MÁRQUEZ EN 2027"

El piloto turco sabe que Yamaha está atrás y debe adaptarse, pero eso no frena su gran ambición

Toprak Razgatlioglu ha logrado lo que tanto quería desde hace años. Y no es su tercera corona en el Mundial de Superbike, sino saltar a MotoGP en 2026. La estrella turca habló con MARCA de sus ambiciones, la realidad de Yamaha y el show que pretende dar.

**PREGUNTA. Después de probar la Yamaha de MotoGP, ¿ve su sueño de triunfar en MotoGP más cerca, más difícil o igual?**
**RESPUESTA.** Después del primer test, no era fácil decir algo porque sólo era eso, el primer test, pero yo soy el mismo de siempre. El primer año será un año de aprendizaje. Después, con los nuevos neumáticos y las nuevas reglas, en ese momento siento que habrá mucho éxito, en 2027. Pero antes, si logro algunas buenas posiciones, o algunos podios si es posible, estaré muy contento por ello, para mi primer año en MotoGP. Entiendo que el primer año no será fácil, porque la MotoGP es una moto completamente diferente, los neumáticos, mi marca es distinta, pero creo que Yamaha es 2027 será aún más fuerte y que juntos podremos tener mucho éxito juntos.

**P. Con Marc Márquez tiene una buena relación, hasta cenaron juntos en los FIM Awards. ¿Cuántas ganas tiene de correr con y contra él?**
**R.** Está muy bien, porque aún está corriendo en MotoGP. Espero esta temporada ya estar luchando con él en algunas carreras, es mi objetivo, pero en 2027 ya sí será mi mayor reto, pelear con él. Para mí tiene un talento increíble; es, realmente, una leyenda de MotoGP. También ha demostrado que se puede volver con fuerza, como hizo este año. Estoy muy contento por él. Igualmente por su familia, porque sé cómo lo pasaron después de la lesión, luchando en cada carrera con la Honda y, ahora, finalmente, volviendo a sonreír. Está claro que no somos amigos cercanos, pero siempre hemos ido hablando. También es un tipo muy divertido, pero luchar con él será mi gran objetivo.

**P. En Superbike era un piloto muy espectacular, haciendo algún show siempre que podía. ¿Podrá hacerlo en MotoGP?**
**S.** No sé. Yo siempre hago algún show cuando gano. En MotoGP, si hago algún podio, quizá haga algún show. Necesito acabar en alguna buena posición para hacer algún show, porque necesito una motivación. Si acabo la carrera 15º o 10º, si hago algún *stoppie* (levantar rueda trasera) o *wheelie* (caballito), no sería bonito porque dirían que por qué hago un show si quedo el 15º. No parece bonito. Mi carác-

**TRICAMPEÓN DE SUPERBIKE**
Toprak correrá en MotoGP tras ganar 3 títulos del WorldSBK (2021, 2024 y 2025).

**VERSTAPPEN NO SE LAMENTA** El neerlandés dice que da igual que perdiera por sólo 2 puntos: "No se puede estar medio embarazada, ¿no?"

ONDEAU / FIM

*El año que viene, si logro algunos podios estaré muy contento"*

*"Marc es una leyenda de MotoGP, estoy muy contento por él por su vuelta"*

*"Soy más famoso en Turquía... por el accidente de Bulega en Jerez"*

ter no es así. Para mí, primero va el éxito y, luego, el show. Eso es muy importante. Sí, en el test hice un *stoppie*, pero no fue uno muy largo, porque aún soy un poco nuevo y no hice un tiempo realmente bueno.

**P. Kenan (Sofuoglu, su mánager) dijo que estuvo muy tímido en el test.**

**R.** Sí, porque era el primer test y era muy importante. Además, sólo tenía una moto. Si tenía una caída, igual el test se acababa al momento, por eso empecé despacio y sin apretar mucho. El segundo día ya me sentí bastante mejor. Cambiamos algo en la moto para mejorar mi posición sobre ella y fue mejor, sentí más el límite. Esta dirección parece que me va bastante mejor a mí. Tendremos piezas nuevas para mi asiento. Veremos en Malasia. Allí tengo seis días de test, que son muchos.

**P. Su mánager también dijo que su primer objetivo es batir a Fabio Quartararo y acabar como la mejor Yamaha.**

**R.** Siempre intento dar lo mejor de mí mismo. Fabio es un buen chico, me gusta. Sí, llevamos una Yamaha, pero no me centro en Fabio, sólo en disfrutar con la moto, sobre ella. Ése es mi reto. Si empiezo a disfrutar, el éxito llegará. Veremos. Primero tengo que conseguir una buena configuración, adaptarme a la moto, a los neumáticos. Eso es muy importante para mí. Será el primer año y tampoco quiero marcarme muchos objetivos antes de la primera carrera, pero todos tenemos objetivos.

**P. En su país es un ídolo. Las imágenes tras su título eran de un piloto rodeado de miles de fans.**

**R.** Me estoy haciendo más y más famoso después de los últimos títulos. También lo de Bulega ayudó, el accidente (el sábado en Jerez). Mucha gente lo compartió, todo el mundo lo vio. Después de que logré el título, todos lo vieron. Ahora, cada vez que salgo todo el mundo me para y me hace fotos. Voy al restaurante y todos me hacen fotos. Está bien, pero hay veces que no tanto. Cuando todo el mundo te está mirando, no te sientes relajado. Eso no está del todo bien, pero yo tengo respeto por todo el mundo, me hago las fotos. Yo sé que eso es muy importante. Si te haces más famoso, te tienes que hacer fotos, hablas más con todos. Para mí siempre ha sido así, no actúo, soy así. Aunque logre mis objetivos, seré así.

FIM

Carlos Sainz se explica ante la Prensa ayer en Madrid, a pocos días de que arranque el Dakar 2026 que correrá junto a Lucas Cruz con Ford. RED BULL

# Sainz avisa

## "MI ÚLTIMO DAKAR ESTÁ MUY CERCA", ADVIERTE 'EL MATADOR'

El madrileño y Lucas Cruz afrontarán confiados un Dakar 2026 que podría ser el último del equipo Ford • "Vamos muy motivados", proclama Carlos

ENRIQUE NARANJO

Carlos Sainz y Lucas Cruz volverán a centrar las miradas de todos los aficionados españoles al motor a partir del 3 de enero, cuando el semáforo verde dé salida a la primera etapa del Dakar 2026. El madrileño y el catalán volverán a figurar entre el catálogo de favoritos al triunfo. Buscarán su quinto Dakar juntos, que sería, además, con cinco marcas diferentes. Pero antes de que la batalla por lograr ese hito inédito comience, ambos estuvieron ayer en la sede de Red Bull en Madrid.

El madrileño y el catalán confesaron que pretenden resarcirse del corto Dakar 2025 que vivieron: "La ilusión el año pasado duró muy poco, tuvimos un vuelco a muy baja velocidad en la etapa 3. No pudimos aprender mucho, pero sí lo hizo el equipo". Pero después han podido compensarlo con más de 10.000 kilómetros de test y carreras. De hecho, esas pruebas han permitido descubrir alguna debilidad del Ford Raptor: "En Marruecos nos sorprendió un problema mecánico que fue la primera vez que salió. Tuvimos que reaccionar sobre la marcha y abrir todos los motores. Se identificó y esperemos que esté solucionado", asegura Sainz. Aunque suena a algo serio, son optimistas: "No estamos desanimados para nada. Vamos con confianza y muy motivados".

*Para poder seguir hace falta tener un contrato... y un coche"*

C. SAINZ TETRACAMPEÓN DEL DAKAR

Eso sí, también sabiendo que será un Dakar especialmente complicado por la llegada de la nueva generación de pilotos que ya están ganando en los raids: "Nosotros, Al-Attiyah, Peterhansel y yo, hemos estado jugándonos el Dakar durante muchísimos años y es bueno que lleguen nuevos".

### ¿EL ÚLTIMO DAKAR?

Por otro lado, siempre está en el aire la pregunta que concierne a la retirada de Sainz. Pero esta vez habrá un factor adicional en juego: "Para poder seguir hay que tener un contrato, un coche con el que correr y quizá llegue un momento en el que no lo tenga", dijo.

*El Matador* es consciente de que el final de su historia está más cerca, sobre todo porque el futuro de Ford más allá de este Dakar tampoco está claro: "No sé cúales son su planes", dijo al respecto. Una frase que unida a la de "mi último Dakar está muy cerca"... da que pensar.

**INTEA TRAININGS UND ENTWICKLUNGSAGENTUR GMBH SOCIEDAD EN COMANDITA**
**ANUNCIO DE TRANSFORMACIÓN**

En cumplimiento de lo dispuesto en el artículo 10 del Real Decreto-ley 5/2023 de 28 de junio, de transposición de Directivas de la Unión Europea en materia de modificaciones estructurales de sociedades mercantiles (RD-L 5/2023), se hace público que, el día 15 de diciembre de 2025, el 100% de los socios de INTEA TRAININGS UND ENTWICKLUNGSAGENTUR GMBH SOCIEDAD EN COMANDITA, acordaron transformar la sociedad en una sociedad de responsabilidad limitada y modificar la denominación social de la misma, de manera que, una vez devenga eficaz la transformación, la entidad pasará a denominarse "INTEA AUTOMOTIVE, S.L.".

En el marco de la transformación, el 100% de los socios de INTEA TRAININGS UND ENTWICKLUNGSAGENTUR GMBH SOCIEDAD EN COMANDITA han aprobado asimismo el balance de transformación (cerrado el 15 de diciembre de 2025), los nuevos estatutos sociales adaptados al nuevo tipo social de la sociedad (incluyendo el cambio de denominación), la determinación del órgano de administración y el nuevo nombramiento del administrador único por tiempo indefinido, y la asunción de las participaciones sociales por los socios. Asimismo, se ha dejado constancia de que no existen titulares de derechos especiales en la sociedad.

De conformidad con el artículo 9.1 del RD-L 5/2023, el acuerdo de transformación se ha adoptado sin necesidad de informe de administradores ni de publicaciones previas a dicho acuerdo social, al haber sido un acuerdo adoptado por unanimidad de los socios. No obstante, los trabajadores de la sociedad han sido debidamente informados, conforme a la normativa laboral aplicable.

Por último, se hace constar expresamente el derecho que asiste tanto a los socios como a los acreedores de INTEA TRAININGS UND ENTWICKLUNGSAGENTUR GMBH SOCIEDAD EN COMANDITA de obtener el texto íntegro de los acuerdos adoptados, así como del balance de transformación y demás información sobre la transformación de INTEA TRAININGS UND ENTWICKLUNGSAGENTUR GMBH SOCIEDAD EN COMANDITA, de acuerdo con lo recogido en el artículo 10.1 del RD-L 5/2023.

*En Móstoles (Madrid), a 15 de diciembre de 2025. - El Administrador Único de INTEA TRAININGS UND ENTWICKLUNGSAGENTUR GMBH SOCIEDAD EN COMANDITA, la mercantil INTEA TRAININGS UND ENTWICKLUNGSAGENTUR GMBH, siendo el representante persona física de la misma D. Rolf-Heinz Lucas-Nülle.*

DESCUBRE CADA DÍA LA ENTREVISTA SORPRESA

# "HASTA LOS 28 AÑOS NO COGÍ UNA PISTOLA"

**Por encima del resto de medallistas, el tirador turco Yusuf Dikeç fue el deportista más mediático de los Juegos Olímpicos de París. Su sencillez a la hora de ejecutar su disciplina frente a la sofisticación llamó la atención del planeta**

Yusuf Dikeç es el tirador olímpico más famoso de la tierra. La prueba la puede hacer cualquier ciudadano al abrir whatsapp y poner en la búsqueda de los gifs la palabra tirador. Y ahí sale en primer lugar el turco que fue medallista en París 2024 y cuya manera de tirar se viralizó hasta el extremo de que varios deportistas, entre ellos el oro olímpico en pértiga Mondo Duplantis, culminaron su celebración con el mismo gesto.

El encuentro se produce en el Sheraton de Ankara. Yusuf llega con su entrenador con una puntualidad extrema. Es un tipo cercano en el trato. Cuatro jóvenes aparecen en el hall y le piden una foto individual. El personal del hotel muestra ilusión por su presencia. La entrevista se realiza a través de una traductora en turco.

**PREGUNTA. ¿Quién es Yusuf Dikeç?**
**Respuesta.** Soy un hombre nacido en 1973 en el distrito de Goksun, en la provincia de Kahramanmara. Estudié primaria, secundaria y también en el liceo (instituto). Luego fui a estudiar a la escuela militar y fue ahí donde descubrí el deporte del tiro.

**P. ¿Qué recuerda de su infancia?**
**R.** Lo que más recuerdo son los helados de Kahrmanmara . Tiene un helado muy famoso en todo el país y, también, a nivel internacional. Y también unas llanuras muy verdes y los valles. Éramos nueve hermanos y yo soy el más pequeño de todos. Mi padre, que falleció en 2003, era campesino y mi madre, ama de casa.

**P. ¿Qué deportes practicó de joven?**
**R.** En mi región se practicaba sobre todo la lucha. Por tradición era el deporte que todo el mundo practicaba y yo también lo hice. Hasta que no fui a la escuela militar no comencé a hacer tiro.

**P. De pequeño, ¿jugaba con pistolas? ¿Tiraba en ferias?**
**R.** No, nunca jugué con juguetes de ese tipo. Ni pistolas, ni rifles ni nada... Hasta que no tenía 28 años yo no había cogido una pistola, no sabía que el tiro olímpico era un deporte de los Juegos y que era uno de los que más medallas repartía. No sabía nada. Ahora cuando veo a los chicos que empiezan con el tiro a los 15 ó 16 años me pone contento que esto suceda, pero también me siento un poquito desafortunado por no haber empezado tan joven. Me produce un poco de tristeza.

**P. ¿En su etapa como policía se vio envuelto en algún episodio difícil como un robo o cosas así?**
**R.** En la academia yo me gradué en la división de deportes. Y a mí lo único que me tocaba era enseñar el deporte. Nunca patrullé ni cosas así. Me dediqué a la enseñanza deportiva, nada más.

FOTOS: ÁNGEL RIVERO

**P. ¿Alguno de sus compañeros en la Policía era mejor que usted disparando?**
**R.** ¡Claro! Tenía compañeros que eran mejores que yo en la práctica de tiro, pero eso no significa que sea algo que se mantiene para siempre. En el mundo también lo vemos. Hay deportistas que son muy buenos, pero no permanecen ahí toda la vida. Continúan ahí los que practican más, los que dedican más tiempo a entrenarse.

**P. Luego lo suyo es más constancia que talento.**
**R.** El éxito nunca es coincidencia. Para cualquier deporte o trabajo, si quieres tener éxito hace falta tres cosas: primero, talento; segundo, compatibilidad física con el ejercicio que deseas practicar y, en tercer lugar, tienes que amar ese deporte a lo que te quieres dedicar. Y aún así puede que no sea suficiente porque es necesario que te llegue tu tiempo, tu turno. Hay un dicho en Turquía que, incluso, para venir al mundo, para nacer, tienes que esperar que llegue tu momento. Y es eso.

**P. ¿Cómo recuerda sus primeros Juegos Olímpicos?**
**R.** Los primeros nunca se olvidan. Cada deportista sueña con participar en los Juegos y yo no iba a ser diferente. En 2008 participé en los Juegos Olímpicos de Pekín. Y era como un sueño para mí. Era como muy grande todo para mí. La organización, los Juegos... Me acuerdo muy bien de esos momentos. Después de participar en esos Juegos, mi entusiasmo y mis ganas crecieron porque ya quería lograr medallas. Luego he competido en cuatro más y por fin pude conseguir la medalla.

**P. ¿Por qué no usa el sistema sofisticado de gafas y auriculares que usan el resto de tiradores?**
**R.** Ser natural es algo bonito. A lo mejor porque la federación no tenía dinero para comprarlo... Ja, ja. No, es broma. En 2014, en los Mundiales de Granada de tiro, yo competía en cuatro disciplinas y conseguí tres medallas, dos oros y una plata. Y antes de competir, estábamos pasando el control de armas y equipamiento y cada competidor tardaba como 15 ó 20 minutos en pasar ese control. Yo no tardé más de tres. Cuando entré, la persona que controlaba todo eso me llegó y me preguntó. ¿Tienes zapatos de tiro? Y yo le respondí, 'No'. ¿Y gafas de tiro? Y yo: 'Pues no'. ¿Y auriculares de tiro? 'No'. ¿Pero, entonces, qué tipo de tirador eres? Y yo le respondí: 'Un tirador natural'. Me firmó los papeles y me dejó ir.

**P. Es un rara avis.**
**R.** A lo que voy es que el tiro es un deporte que requiere que estés cómodo. Es un deporte que necesita ser natural y si quieres tener éxito, has de sentirte cómodo. Y yo muchas veces lo he probado y no me he sentido nada cómodo. Y luego con tiempo empecé a usar gafas. En 2011, en la Copa del Mundo que gané, mi primera gran victoria (Múnich), yo no llevaba gafas siquiera. Luego en tiempo, con la edad, mi visión fue empeorando y tuve que ponerme gafas. En definitiva, no uso eso porque no me siento cómodo.

**P. ¿Qué sintió al ganar la medalla en París, a pesar de que ya eran sus quintos Juegos?**
**R.** Todos los deportistas soñamos con ganar una medalla. Para mí era más importante aún porque en mi país no se había logrado jamás una medalla olímpica en tiro. Y ya llevaba 24 años practicando este deporte. Sentí una enorme felicidad y también me quité un gran peso de encima. Había estado 24 años trabajando para esto, así que fue algo maravilloso y me sentí muy orgulloso.

**P. ¿Cómo se dio cuenta de que se había vuelto famoso?**
**R.** Antes que yo, mi entrenador se dio cuenta de que me había hecho famoso. Yo no soy alguien que use mucho las redes sociales y tres días después llegó Erdinc (Bilgili) y me dijo: 'Yusuf, te estás haciendo famoso'. Y yo no hice nada. Al día siguiente, volvió y me dijo: 'Te estás haciendo famoso'. Y, al tercero lo repitió. Así que me cogió, me zarandeó y me dijo: '¿Pero no te das cuenta?'.

**P. ¿Cómo fue el recibimiento en su país?**
**R.** Era una medalla muy importante para mí y me recibió mucha gente: la federación, el viceministro de deportes, mucha prensa... Aterrizamos en Estambul y había muchísima gente. Nos recibieron por la salida VIP. Fue una experiencia muy bonita.

> *"Por mi carácter, la fama no me hace sentir cómodo, no soy de redes sociales"*

> *"Tenía compañeros en la policía mejores que yo, pero llega el que practica más al final"*

> *"En 2028 quiero ganar el oro y retirarme para promocionar el deporte"*

**P. ¿Se ha sentido agobiado por la fama?**
**R.** Sí. Por mi carácter, la fama no me hace sentirme cómodo. No me gusta que cuando vas a tomar algo con un amigo la gente te grabe o esté todo el rato mirándote. A veces hacen noticias falsas... A veces sí me molesta.

**P. ¿Ha conocido a muchas personas importantes debido a los Juegos de París?**
**R.** Elon Musk me escribió un mensaje directo a través de X (Twitter) y luego fui invitado a la gala de los Laureus a Madrid y allí conocí a Nadal y a Djokovic.

**P. ¿Alguien invadió su intimidad?**
**R.** Suelen producirse ese tipo de episodios. Intento compartir nuestro tiempo de una forma honesta y natural, pero a veces hay ocasiones en las que se escriben cosas que no se corresponden con la realidad. Una publicación en Francia escribió que habíamos pedido mucho dinero (30.000 euros) por una entrevista y no tiene nada que ver. No aceptamos a dar esa entrevista porque nos pedían muchas cosas que no queríamos hacer y por eso no lo hicimos. Me entristece que se publiquen esas cosas.

**P. ¿Es consciente del legado que ha dejado?**
**R.** No sé si es un gran legado o no. Pero sí soy consciente de que he contribuido de una manera importante. El presidente de la Federación Mundial de Tiro, Luciano Rossi, me lo dijo en Nueva Delhi. Se me acercó y me dijo que si me podía hacer un selfie con él. Me invitó a tomar un café y me dijo: 'Dikeç, estoy muy contento'. Y yo le pregunté el porqué. 'Porque en el mundo siempre se habla de fútbol, baloncesto, voleibol y ahora gracias a ti, el tiro se está popularizando'. Así que ¡algo he contribuido!

**P. ¿Tiene ahora más patrocinadores?**
**R.** Sí, ahora más. Hay una empresa muy grande de combustible que se llama Petrol Ofisi y, además, Seiko, que es la empresa de gafas que uso y Nacar Saat, que es una marca de relojes. En general nos alineamos con aquellos que representan nuestros valores. Por ejemplo, hemos rechazado algunas bebidas alcohólicas u otras de suplementación que la gente puede asociar a dopaje. Intentamos que los patrocinadores pues también tengan una política de responsabilidad social, que tengan estrategias para mantener a la gente lejos de los malos hábitos, etc... Seiko, por ejemplo, está en el sector de salud.

**P. También ha hecho una campaña para el país.**
**R.** Fue algo puntual para una reunión de la OTAN.

**P. ¿Qué más cosas pretende hacer en el futuro?**
**R.** Ya lo dije en París 2024. Si Dios me ayuda con mi salud, si estoy bien, voy a ir en 2028 a Los Ángeles a competir a mis sextos Juegos Olímpicos, a ganar la medalla de oro y luego dejarlo para dedicarme a la promoción de este deporte y a enseñar a los más jóvenes. Porque quiero que mis conocimientos y mi entusiasmo pasen a otras generaciones.

**P. ¿Qué dice su hija?**
**R.** Tiene 10 años y practica ballet y gimnasia. Estudia en el conservatorio. Cada padre, es obvio, desea que sus hijos le recuerden bien. Yo quisiera que me recuerde no sólo como un buen deportista, sino también como una buena persona y un buen ciudadano. ●

**50**

**PUNTOS** encajó el Madrid al descanso por segundo duelo consecutivo

EFE

**DIRECTO AL ARO** Theo Maledon hace una entrada a canasta entre tres jugadores del París Basketball. El base fue decisivo incidiendo hacia el aro francés.

# Maledon hace de salvador

## EL BASE RESCATA AL MADRID ANTE EL VERTIGINOSO PARÍS

Resuelve con 21 puntos, incluido el millón en la Euroliga • Lyles y Garuba destacan en el último acto • Campazzo desquicia a Hifi

NACHO DUQUE

En mitad del vértigo, apareció Maledon. El base le dio al Madrid un triunfo de los que no se pueden escapar si se pretende aspirar a los puestos nobles. El París Basketball impuso su ritmo trepidante y estuvo cerca de sacar de rueda a los blancos. Les llevó al límite, pero les rescató un sensacional último cuarto del director de juego galo, que acabó con 21 puntos.

Como anticipo de lo que estaba por venir, suyo fue el triple con el que la Euroliga llegó al millón de puntos en su historia. Después anotaría el canastón decisivo que puso el 94-90. Le colocaron un tapón al lanzar un triple, pero le cayó el balón de nuevo y se fue para dentro para soltar un tiro a la remanguillé cambiándose el balón de mano. En la jugada siguiente, Campazzo sentenció con un robo a Hifi. Remate para una noche de perros del máximo anotador de la Euroliga. Promediaba 20,5 puntos y se quedó en 11, su peor cifra de la temporada, con un terrible 1/11 en triples. La gran defensa del argentino durante todo el choque fue un factor clave.

En el último cuarto, Maledon estuvo bien acompañado de la clase de Lyles, que emergió entonces para meter 10 puntos, y de la energía de Garuba, que no es la primera vez que cambia un partido así. Entre los tres construyeron un parcial de 18-4 que colocó el 88-81. Pero el París no se rindió. Jugando de la única manera que sabe, a todo trapo, llegó a tener varias posesiones para ponerse por delante y aguantó hasta el final. Un tapón de Lyles, otro de Tavares, determinante con 16 puntos y seis rebotes, y los errores de un precipitado Hifi fueron los clavos en el ataúd de los galos. El último lo puso Maledon.

> *Hemos encontrado energía para correr, defender y luchar"*
>
> **S. SCARIOLO** ENTRENADOR DEL R. MADRID

Todo eso fue después de muchos minutos discretos del Madrid, nada suelto en ataque y sufriente en defensa. Por segundo partido consecutivo volvió a encajar 50 puntos al descanso. La defensa, sobre todo la exterior, fue deficiente. El París llevaba 8/16 en triples al descanso y Rhoden 15 puntos entre los que se contó un matazo ante Tavares.

Se jugaba a lo que querían los franceses, que llegaron a estar ocho arriba mediado el tercer cuarto (53-61). El Madrid, sin rotaciones durante más de ocho minutos, subió un punto la intensidad y Okeke ayudó con algún triple desde la esquina, pero el París resistía con los rebotes de ataque.

El intercambio de canastas no era un buen negocio para los blancos. Necesitaban algo más. Y aparecieron Lyles, Garuba y, sobre todo, Maledon, el único que, a base de penetraciones durante toda la noche, tuvo claro lo que había que hacer. Él rescató al Madrid. ●

| REAL MADRID | 95 |
|---|---|
| PARIS BASKETBALL | 90 |

| 24-21 | 25-29 | 21-24 | 25-16 |
|---|---|---|---|

MOVISTAR ARENA 7.923

| | PT | T1 | T2 | T3 | RB | AS | MI | V | M |
|---|---|---|---|---|---|---|---|---|---|
| LYLES | 14 | 1/2 | 2/3 | 3/6 | 6 | 6 | 22 | 21 | 2 |
| KREMER | 0 | | | | 1 | | 04 | 1 | - |
| **ABALDE** | 4 | 1/2 | 0/1 | 1/3 | | 3 | 15 | 3 | 1 |
| **CAMPAZZO** | 7 | | 2/3 | 1/6 | 1 | 4 | 26 | 12 | 2 |
| **OKEKE** | 9 | | | 3/5 | 8 | 1 | 19 | 16 | 2 |
| **HEZONJA** | 6 | | 0/3 | 2/7 | 3 | 4 | 20 | 5 | 1 |
| MALEDON | 21 | 6/8 | 6/8 | 1/3 | 5 | 2 | 24 | 27 | 3 |
| DECK | 8 | 1/2 | 2/4 | 1/1 | 4 | | 21 | 11 | 1 |
| GARUBA | 6 | | 3/5 | | 2 | | 08 | 4 | 2 |
| **TAVARES** | 16 | | 8/10 | | 6 | | 26 | 22 | 2 |
| LUJLL | 2 | | 1/3 | 0/2 | | 3 | 13 | -2 | 0 |
| LEN | 2 | | 1/1 | | | | 07 | 2 | 0 |
| **TOTALES** | 95 | 9/14 | 25/41 | 12/33 | 41 | 23 | 200 | 125 | 16 |

| | PT | T1 | T2 | T3 | RB | AS | MI | V | M |
|---|---|---|---|---|---|---|---|---|---|
| **HIFI** | 11 | | 4/9 | 1/11 | 2 | 5 | 28 | 2 | 1 |
| CAVALIERE | 3 | | | 1/2 | | | 15 | 3 | 0 |
| HERRERA | 12 | | 0/1 | 4/6 | 3 | 2 | 15 | 13 | 1 |
| RHODEN | 19 | 3/3 | 5/6 | 2/2 | 4 | 4 | 23 | 26 | 2 |
| **STEVENS** | 11 | 1/3 | 2/9 | 2/2 | 7 | | 22 | 8 | 1 |
| AYAYI | | | | | | | | | |
| DOKOSSI | 3 | 1/2 | 1/5 | | 9 | | 20 | 2 | 1 |
| **FAYE** | 4 | | 2/2 | | 5 | | 21 | 9 | 1 |
| SHAHRVIN | | | | | | | | | |
| **MORGAN** | 3 | | | 1/1 | 2 | 1 | 17 | 3 | 0 |
| **M'BAYE** | 10 | | 2/5 | 2/3 | 2 | 3 | 22 | 7 | 1 |
| OUATTARA | 14 | | 4/5 | 2/7 | 1 | 3 | 22 | 10 | 2 |
| **TOTALES** | 90 | 5/8 | 20/42 | 15/34 | 38 | 18 | 200 | 86 | 10 |

ÁRBITROS: Calic (1), Silva (1), y Radovic (1).

**EUROLIGA** JORNADA 17

**RESULTADOS/HORARIOS**

| | |
|---|---|
| Maccabi Tel Aviv - Valencia Basket | 85-82 |
| Panathinaikos - Hapoel Tel Aviv | 93-82 |
| Armani Milán - Fenerbahce | 72-87 |
| Real Madrid - París Basketball | 95-90 |
| Anadolu Efes - Paris Basketball | Hoy 18.30 |
| Zalgiris - Partizan | Hoy 19.00 |
| AS Mónaco - Bayern Múnich | Hoy 19.30 |
| Olympiacos - ASVEL Villeurbanne | Hoy 20.15 |
| Barcelona - Kosner Baskonia | Hoy 20.30 |
| Estrella Roja - Virtus Bolonia | Hoy 20.45 |

**CLASIFICACIÓN**

| | Equipos | J | G | P | PF | PC |
|---|---|---|---|---|---|---|
| 1 | **Hapoel Tel Aviv** | 17 | 12 | 5 | 1511 | 1418 |
| 2 | BARCELONA | 16 | 11 | 5 | 1381 | 1332 |
| 3 | VALENCIA BASKET | 17 | 11 | 6 | 1521 | 1453 |
| 4 | Panathinaikos | 17 | 11 | 6 | 1505 | 1454 |
| 5 | Fenerbahce | 16 | 10 | 6 | 1291 | 1260 |
| 6 | REAL MADRID | 17 | 10 | 7 | 1450 | 1421 |
| 7 | AS Mónaco | 16 | 9 | 7 | 1414 | 1330 |
| 8 | Estrella Roja | 16 | 9 | 7 | 1362 | 1310 |
| 9 | Zalgiris Kaunas | 16 | 9 | 7 | 1369 | 1318 |
| 10 | Armani Milán | 17 | 9 | 8 | 1410 | 1411 |
| 11 | Olympiacos | 15 | 8 | 7 | 1300 | 1260 |
| 12 | Virtus Bolonia | 16 | 8 | 8 | 1299 | 1308 |
| 13 | Dubai Basketball | 16 | 7 | 9 | 1383 | 1409 |
| 14 | Maccabi Tel Aviv | 17 | 7 | 10 | 1503 | 1542 |
| 15 | BASKONIA | 16 | 6 | 10 | 1372 | 1415 |
| 16 | Anadolu Efes | 16 | 6 | 10 | 1270 | 1334 |
| 17 | Partizan Belgrado | 16 | 6 | 10 | 1300 | 1383 |
| 18 | Bayern Múnich | 16 | 5 | 11 | 1246 | 1337 |
| 19 | Paris Basketball | 17 | 5 | 12 | 1529 | 1578 |
| 20 | ASVEL Villeurbanne | 16 | 4 | 12 | 1225 | 1368 |

## EN BREVE

**PAO 93-82 HAPOEL**

**EL PANATHINAIKOS TUMBA AL LÍDER**

El equipo griego cortó una racha de tres victorias seguidas del Hapoel al que descabalgó en el OAKA, 93-82. Kendrick Nunn fue el más destacado en los verdes con 19 puntos, 17 de Osman y Juancho acabó 11 puntos y 3 rebotes en 14 minutos. El PAO está a una victoria de los israelíes.

**LIGA ENDESA**

**EL ANDORRA PRESENTA A KOSTADINOV**

El MoraBanc Andorra presentó a su nueva incorporación, Kostas Kostadinov, procedente de La Laguna Tenerife para reforzar su juego interior. Con 22 años, 2,03 m y nacido en Bulgaria, Kostadinov se formó en las categorías inferiores del Real Madrid.

**EUROLIGA FEMENINA** JORNADA 8

**RESULTADOS**

| | |
|---|---|
| Flammes Carolo (2-6) - Spar Girona (7-1) | 68-83 |
| Basket Landes (5-3) - Valencia (5-3) | 57-66 |
| Casad Zaragoza (4-4) - Fenerbahce (8-0) | 64-95 |

**LIGA U** JORNADA 8

**HORARIOS**

| | |
|---|---|
| (A) Cas. Zaragoza (8-3) - BAXI Manresa (4-7) | Hoy 19.00 |
| (B) Bàsquet Girona (3-6) - UCAM Murcia (6-4) | Hoy 19.00 |
| (B) Bilbao Basket (3-6) - Stellantis Granada (2-7) | Hoy 20.00 |
| (B) Amara Lleida (3-7) - Gran Canaria (8-1) | Hoy 21.00 |
| (A) Fund. CB Canarias (7-4) - Unicaja (1-10) | Hoy 21.00 |
| (A) Barça Atlètic (9-2) - Valencia Basket (3-8) | 29 diciembre |
| (A) Joventut (4-7) - Real Madrid (8-3) | 29 diciembre |

# El Valencia no da la talla en Israel

## UN BUEN MACCABI CORTA LA RACHA VICTORIOSA TARONJA

El flojo 25,6% desde el triple (10/39) lastra a los taronjas • Fallan tres triples postreros para empatar, dos Montero y uno Thompson

EFE

El Maccabi Tel Aviv le hizo un lío este jueves al Valencia Basket que, incapaz de superar su defensa de cambios y con menos puntería desde lejos de lo habitual, vio cómo se cortaba su racha de cinco victorias seguidas en la Euroliga pero no dejó de intentarlo hasta el último segundo y tuvo tres triples para forzar la prórroga en su último ataque.

El choque fue el primero de un equipo español en Israel desde que los atentados terroristas de Hamas en 2023 recrudecieron la guerra entre este país y la milicia y dieron paso a ataques generalizados en Palestina. Esta vuelta estuvo marcada por las fuertes medidas de seguridad que tuvo el Valencia, que variaron sus rutinas habituales en sus partidos como visitante.

El partido arrancó con una notable presión ambiental pero el Valencia mostró ideas claras y personalidad. Bien dirigido por Sergio De Larrea, encontró la calidad de Kameron Taylor y el esfuerzo de Nate Reuvers para bajar los decibelios del Pais Arena de Jerusalén, escenario del partido al estar ocupado el Menora Mivtachim Arena de Tel Aviv.

| | |
|---|---|
| MACCABI TEL AVIV | 85 |
| VALENCIA BASKET | 82 |

| 19-21 | 28-20 | 23-20 | 15-21 |
|---|---|---|---|

PAIS ARENA JERUSALEM 9.054

| | PT | T1 | T2 | T3 | RB | AS | MI | V | M |
|---|---|---|---|---|---|---|---|---|---|
| LUNDBERG | 12 | 5/5 | 2/5 | 1/2 | 3 | 7 | 27 | 21 | |
| **HOARD** | 9 | 3/4 | 3/5 | 0/2 | 7 | 1 | 27 | 14 | |
| **CLARK III** | 11 | 3/3 | 4/4 | 0/3 | | 3 | 18 | 15 | |
| SANTOS | 10 | 4/4 | 3/3 | 0/3 | | | 17 | 7 | |
| **WALKER IV** | 14 | 3/6 | 1/3 | 3/7 | | | 19 | 6 | |
| **SORKIN** | 5 | 1/1 | 2/4 | 0/2 | 4 | 1 | 16 | 6 | |
| **BRISSETT** | 5 | | 1/3 | 1/2 | 4 | 1 | 21 | 8 | |
| RAYMAN | 5 | | 1/2 | 1/1 | 1 | | 13 | 2 | |
| DIBARTOLOMEO | 3 | | | 1/4 | 2 | | 17 | 2 | |
| LEAF | 11 | 3/3 | 4/6 | | 5 | | 19 | 16 | |
| HANKINS | | | | | 1 | | 5 | -1 | |
| BLATT | | | 0/1 | 0/1 | | 1 | 7 | -3 | |
| **TOTALES** | 85 | 22/26 | 21/36 | 7/27 | 32 | 14 | 200 | 97 | |

| | PT | T1 | T2 | T3 | RB | AS | MI | V | M |
|---|---|---|---|---|---|---|---|---|---|
| BADIO | 14 | 3/4 | 1/4 | 3/9 | 1 | | 16 | 5 | |
| **TAYLOR** | 15 | 5/5 | 2/3 | 2/6 | 8 | | 26 | 19 | |
| PUERTO | 2 | | 1/3 | | 4 | | 10 | 3 | |
| **REUVERS** | 7 | 2/3 | 1/1 | 1/2 | 5 | | 15 | 6 | |
| **PRADILLA** | 5 | 0/0 | 1/1 | 1/4 | 2 | 2 | 20 | 6 | |
| **DE LARREA** | | | 0/1 | | | 4 | 5 | 2 | |
| KEY | 4 | 0/2 | 2/3 | | 6 | 1 | 21 | 8 | |
| MONTERO | 11 | 2/2 | 3/5 | 1/8 | 3 | 5 | 26 | 9 | |
| **MOOR** | 7 | | 2/5 | 1/3 | 4 | 2 | 18 | 6 | |
| THOMPSON | 4 | | 2/2 | 0/5 | 4 | 5 | 23 | 3 | |
| COSTELLO | 13 | | 5/6 | 1/2 | 6 | 1 | 20 | 19 | |
| YANKUBA | | | | | | | 6 | -3 | |
| **TOTALES** | 82 | 12/17 | 20/34 | 10/39 | 46 | 20 | 200 | 85 | |

ÁRBITROS: Giovannetti, , Jovcic y Konstantinovs.

La defensa de cambios locales molestó al Valencia, que se agarró al ímpetu de Brancou Badio y a varias canastas en transición para alimentar su marcador (9-17, min 6).

Un par de triples del Maccabi insuflaron ánimos en el equipo israelí, que logró empatar el choque y, sobre todo, igualar las sensaciones porque consiguió detener la anotación de los de Pedro Martínez. Su insistencia, impulsado por al danés Iffe Lundberg, acabó por bloquear a un Valencia sin puntería desde lejos (33-28, min 15).

### NEGADO EN LOS TIROS

El equipo 'taronja' se entregó en defensa para poder volver a correr pero ni esa buena lectura ni la aparición del dominicano Jean Montero impidió que llegara al descanso por detrás en el marcador y en juego, en buena parte porque seguía bastante negado desde en los tiros lejanos (47-41, min 20).

La solidez de Lundberg permitió al Maccabi llevar su renta a la barrera de los diez puntos. Badio sostuvo a los visitantes con su valentía, pero no le dio para más. La insistencia

El Valencia insistió y siguió el rebufo gracias sobre todo a Braxton Key (85-80, min 38). Y con 85-83 un robo de Key dio opciones de empatar al Valencia, que tuvo tres triples para empatar, pero Darius Montero falló uno y Montero los otros dos. ●

Jaylen Hoard trata de anotar ante el Valencia Basket. EFE

Howard defendiendo a Punter en un Barça-Baskonia. EFE

# Otro reto para el gran Barça

## EL BASKONIA EVALÚA SU SUBIDÓN

Los azulgranas, a por su séptimo triunfo seguido • Brutal mutación con Pascual

JOSÉ LUIS MARTÍNEZ

El 'nuevo' Barça recibe al Baskonia en busca de su séptima victoria seguida entre Liga (3) y Euroliga (4) para confirmar la brutal mutación que ha experimentado en resultados y en juego desde el retorno de Xavi Pascual a su banquillo hace justo un mes y un día.

El conjunto azulgrana, que chirriaba en el primer, tercio de la temporada con un ritmo intermitente, inseguridad en el juego, falta de confianza de sus jugadores y dificultad para consolidar ventajas y cerrar partidos, parece otro equipo muchísimo mejor bajo la batuta del técnico de Gavá.

Sus jugadores, a los que parecía que se les había olvidado jugar, han empezado a demostrar el nivel que se les presupone y están asfixiando a sus rivales con una gran defensa.

### UNA DEFENSA EXCELSA

En los últimos cuatro partidos de Euroliga sólo ha encajado 77 puntos, dejando en la última jornada al París, que tenía el mejor ataque, en 69 puntos.

Enfrente, un Baskonia que llega crecido tras lograr una victoria de prestigio el miércoles ante el Mónaco (85-73). Luwawu-Cabarrot (19,7 puntos), segundo máximo anotador del torneo, y Trent Forrest, amenazas vitorianas. ●

| | |
|---|---|
| BARCELONA | |
| BASKONIA | |
| Palau Blaugrana | 20.30 Movistar+ |

**EL DETALLE ›**
**El Baskonia aún no ha ganado a domicilio (7-0)** Único junto al colista ASVEL que no lo ha hecho.

**EL DATO ›**
**El Barça busca su séptima victoria seguida** entre Liga (3) y Euroliga (4).

**EL APUNTE ›**
**Con Pascual, sólo 77 puntos en contra** ASVEL (78), Estrella Roja (79), Olympiacos (85) y París (69).

**ENFERMERÍA ›**
**El Barça, sin Shengelia y Lapro y Vesely dudas** Y el Baskonia, sin Sedekerskis.

*Este es el partido más difícil desde que he llegado"*

XAVI PASCUAL TÉCNICO DEL BARÇA

# El español Baba Miller asombra en la NCAA

**EL ALERO** de Cincinnati hace 26 puntos con un fallo en el tiro y 14 rebotes

ENRIQUE CORBELLA

El español Baba Miller, el unicornio baloncestístico de 21 años y 2,11 m. capaz de jugar en todas las posiciones al que llegaron a comparar con Kevin Durant, jugó su mejor partido desde que dejó el Real Madrid para jugar en la NCAA.

El alero mallorquín impuso su talento, polivalencia y 2,19 m. de envergadura para liderar a Cincinnati en su triunfo 88-51 ante Alabama State. Firmó su máxima anotación en cuatro años en la NCAA, sumó 26 puntos (10 de 10 en tiros de 2, 1 de 2 en triples y 3 de 4 tiros libres), 14 rebotes, 1 asistencia, 1 robo y 1 tapón en 26 minutos... ¡con 0 pérdidas de balón! Fue su sexto doble-doble del curso.

En la NBA, mientras, jornada con sólo dos partidos y participación de Santi Aldama que hizo ocho puntos y 11 rebotes en el triunfo sobre los Wolves por 110-116. Fue titular y estuvo en pista durante 34 minutos, más que nadie en los Grizzlies. En el otro encuentro, triunfo de los Bulls en la visita de los Cavaliers con un triple-doble de Josh Giddey: 23+11+11. ●

**SANTI ALDAMA**

Memphis Grizzlies (13-14)
Wolves-Grizzlies 110-116

Partido

| PTOS. | T. CAMPO | REB. | ASIST. | REC. | MIN. |
|---|---|---|---|---|---|
| 8 | 4/8 | 11 | 3 | - | 34 |

Temporada

| PTOS. | T. CAMPO | REB. | ASIST. | REC. | MIN. |
|---|---|---|---|---|---|
| 13,1 | 46,7% | 6,3 | 3,0 | 1,0 | 26,6 |

**NBA**
**RESULTADO**

| | |
|---|---|
| Bulls (11-15) - Cavaliers (15-13) | 127-111 |

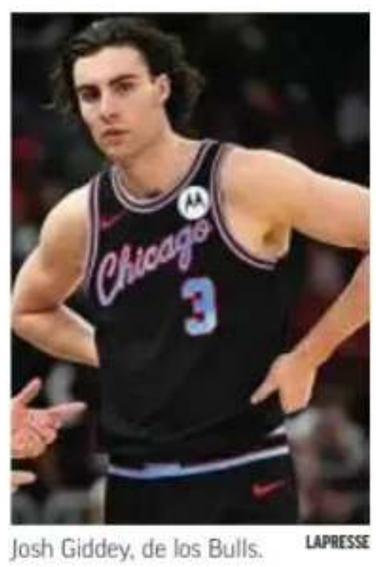


Josh Giddey, de los Bulls. LAPRESSE

**LA ENTREVISTA**
por José Rodríguez y Nacho Labarga

# VALVERDE

## "¿EL PRÓXIMO VALVERDE? OJALÁ LLEGUE PRONTO, NOVAL ES UN FUERA DE SERIE"

La leyenda murciana ve brotes verdes tanto en la Selección como en el equipo Movistar aunque reconoce que el nivel de 'los Pogacar' está en otra liga

Alejandro Valverde sigue siendo una referencia. Ya no desde el sillín, sino desde el coche de la selección española. Durante la presentación del Movistar Team 2026 en Valencia, equipo al que sigue representando como embajador, el murciano repasó con MARCA su trayectoria, confiesa que nunca imaginó un palmarés así y reflexiona sobre el presente y el futuro tanto del ciclismo en general como del equipo en particular.

**Pregunta. Si al inicio de su carrera le dicen todo lo que iba a vivir en el ciclismo, ¿se lo habría creído?**
**Respuesta.** No, no me lo hubiese creído. Cuando sueñas con ser profesional, una vez que lo consigues sueñas con ganar alguna carrera, pero todo lo que he logrado, las victorias, el Mundial… ni muchísimo menos lo habría imaginado. Empecé como un chaval en el Kelme y pensar en más de 100 victorias, Lieja, Flecha, una gran vuelta o un podio en el Tour era impensable.

**P. Tampoco una carrera tan larga.**
**R.** Exacto. Con 27 ó 28 años pensaba que con 33 ó 34 ya estaría retirado. Al final fui campeón del mundo con 38, me retiré con 41. No esperaba una trayectoria tan larga.

**P. ¿La pandemia cambió algo en su retirada?**
**R.** No demasiado, pero sí quería retirarme con público y al final así fue.

**P. ¿Cómo es ahora su día a día lejos del pelotón?**
**R.** Estoy mucho más tiempo en casa y se está muy a gusto. La familia es grande y da gusto estar con ellos. Entreno por las mañanas hasta el mediodía y por la tarde ya es no parar con los niños.

**P. Sus hijos ya están creciendo.**
**R.** En enero los mellizos cumplen 18 años.

**P. ¿Siempre tuvo claro que debían hacer deporte, fuera cual fuera?**
**R.** Sí, lo único que quería es que hicieran deporte. Me daba igual ciclismo, fútbol, baloncesto o lo que fuera. Están con el fútbol y yo encantado. Lo importante son los valores y que ellos elijan sin presión.

**P. Uno de ellos apunta maneras…**
**R.** Alejandro estuvo en la cantera del Levante y ahora está en el Real Murcia Promises, en División de Honor juvenil. Van segundos y está yendo bien.

**P. Primeros meses como seleccionador. ¿Era como lo esperaba?**
**R.** Sí, es muy diferente a ser corredor. Es el primer año y hay cosas que ahora haría de otra manera, pero estoy contento. No hubo medallas, pero la selección estuvo bien y Juan también, que era el líder. Estar en el top 10 en un Mundial o un Europeo ya es complicado.

**P. ¿Le gusta el cargo?**
**R.** Mucho. Es ilusionante, los chavales se dejan la piel y hubo mucho compañerismo.

**P. ¿Se imaginaba hace años acabando en un coche como seleccionador?**
**R.** Cuando eres corredor solo piensas en competir, pero cuando lo dejas y surge esta opción, la verdad es que me llamaba bastante.

**P. ¿Cómo ve al equipo Movistar?**
**R.** Les veo bien. Creo que hay una motivación especial. Cian puede ser un gran fichaje, vamos a ver si le salen las cosas.

**P. ¿Cómo ve a Enric Mas? Durante la presentación dejó algunas dudas por su lenta recuperación.**
**R.** Hablo con él de vez en cuando. Se está recuperando de su operación. Hay que ir poco a poco. Ojalá vuelva a tener su nivel, pero hay que ser paciente.

**P. Usted fue un corredor muy completo. ¿Fue un adelantado a su tiempo?**
**R.** Antes había más especialistas. El sprinter era sprinter, el escalador escalador. Ahora los corredores son completos en todo y eso es bueno. Yo ya era así, rendía de enero a octubre, y ahora eso es lo normal.

**P. El Mundial siempre estuvo cerca hasta que llegó.**
**R.** En mi primer Mundial como profesional fui segundo y ganó Astarloa. Ahí ya piensas que es posible. Luego estuvo Óscar Freire, que era intratable, y tocó trabajar para él. Todo fue parte del camino.

**P. Si le pido un top 3 de su carrera…**
**R.** El número uno es el Mundial, el dos la Vuelta a España y luego hay muchos: Lieja, Flecha, Courchevel, el podio del Tour. Han sido demasiados momentos importantes.

**P. Mirando al futuro, ¿qué le gustaría que se contara de Alejandro Valverde dentro de 25 años?**
**R.** Ojalá que haya ganado algún Mundial como seleccionador.

**P. ¿Pogacar puede ganar su quinto Tour?**
**R.** Es totalmente viable. Ha sido muy superior estos dos últimos años.

**P. ¿Tiene techo?**
**R.** No lo sabemos. No puede ser más superior. Con que se mantenga a este nivel ya es suficiente.

**P. ¿Lo más duro de su carrera?**
**R.** El proceso antes del parón. Mentalmente fue lo más difícil.

**P. La última, ¿ve ya al próximo Valverde en el ciclismo español?**
**R.** Ojalá. Noval es fuera de serie y hay más nombres que vienen muy fuertes.

*Estar como seleccionador es muy diferente a ser corredor, pero me gusta serlo"*

*Que Pogacar gane su quinto Tour es algo completamente viable"*

*Enric se está recuperando y hay que ser pacientes con él"*

*"Uijtdebroeks es un fichaje ilusionante, vamos a ver si le salen las cosas aquí"*

**VARIAS LABORES**
Valverde seguirá compaginando su labor como seleccionador nacional, embajador de Movistar y de otras marcas además de correr en gravel.

# Siete años y 48 horas

UN NUEVO CONTRATO A NEGOCIAR EN PLAZO MUY BREVE, CON REBAJA ECONÓMICA Y ALGUNAS CLÁUSULAS INASUMIBLES A JUICIO DEL TÉCNICO, CAUSA ÚLTIMA DE LA RUPTURA DEL MEJOR ENTRENADOR DEL MUNDO Y DEL NÚMERO 1 DEL TENIS MASCULINO AL TÉRMINO DE UN GRAN 2025

ANÁLISIS MARCA
por **Fernando M. Carreño**

La negociación del nuevo contrato de colaboración entre Juan Carlos Ferrero y Carlos Alcaraz es la razón última de la ruptura entre el mejor entrenador del mundo y el número 1 del tenis masculino. Juan Carlos recibió el nuevo contrato en la mañana del pasado sábado con la condición de aceptarlo o rechazarlo en 48 horas.

El documento incluía varias cláusulas que el preparador valenciano juzgó como inasumibles. El apartado del acuerdo económico incluía una sensible bajada de sueldo, pero sin embargo no constituía un problema importante para la renovación del acuerdo. Sí en cambio otros aspectos no vinculados directamente al tenis.

En la temporada recién finalizada Carlos Alcaraz ha ganado 18,8 millones de dólares con un monto total de 57,5 millones desde el inicio de su carrera profesional. El acuerdo económico con los entrenadores de tenis incluye normalmente un fijo económico y porcentaje de premios.

El plazo para aceptar o rechazar el contrato acababa en la mañana del pasado lunes. El miércoles se anunció el final de la relación que Carlos Alcaraz y Juan Carlos Ferrero mantenían desde el año 2018.

Alcaraz y Ferrero llevaban unidos como jugador y entrenador desde los primeros tiempos de la carrera profesional del jugador. En su etapa de formación, Carlitos estuvo dirigido por Carlos Santos -desde los cinco a los nueve años- y Kiko Navarro, con quien estuvo hasta los 17. Junto a Juan Carlos Ferrero Carlos se asentó en el circuito profesional con un palmarés de 24 títulos encabezados por seis Grand Slam (US Open 2022 y 25, Wimbledon 2023 y 24, Roland Garros 2024 y 25), además de la plata en París 2024 y el número 1.

Ahora, la pelota queda en el lado de la red de Carlos. Carlos ha proclamado por activa y por pasiva que su juego es fruto de un trabajo en equipo. En todas las retransmisiones televisivas quedaba patente lo intenso de la relación de Carlos y su grupo. Juan Carlos, lo ha dicho en su comunicado: hubiera querido seguir. Carlos ha rendido en el suyo tributo no sólo a lo conseguido sino también a la forma de hacerlo.

La tarea que tiene ahora por delante Carlos y su nuevo equipo no es sencilla: tienen que encontrar la fórmula que les permita seguir a la altura en la que ahora están, la de número 1 en ejercicio o en lucha por conseguirlo y, también, seguir en la lucha por acercarse a Djokovic, Nadal o Federer que, para bien o para mal, serán el baremo por el que en el futuro se va a juzgar a todos los tenistas que lleguen después de ellos. Tanto por los éxitos como por la longevidad deportiva.

No es la primera vez que un tenista cambia de entrenador, es cierto. El tenis es quizá el más difícil de los deportes: hay roces, hay desgaste, hay exigencias casi inhumanas y la tentación del reproche está a flor de piel. Pero el ejemplo que han dado Nadal, Djokovic y Federer es que el talento, y Carlos Alcaraz tiene muchísimo, puede llevarse más allá gracias al trabajo, a la entrega, y a encontrar la fórmula correcta para desarrollarlo. Carlos y Juan Carlos la tenían. La historia del tenis nos ha enseñado que hubo líderes, de enorme talento, que en realidad no llegaron a dar de sí todo lo que hubieran podido (Y son Nastase, McEnroe, Borg, Rafter, Ríos...) porque el talento da para muchas cosas pero, en realidad, no sirve para todo. ●

**LA IMAGEN DEL ÉXITO** Juan Carlos Ferrero y Carlos Alcaraz posan con la Copa de los Mosqueteros.

EFE

Kini Carrasco.

## Carrasco y el 'duro' paso a la política

**PARALÍMPICOS DENUNCIA** Agreden verbalmente al número 2 (PP) por Cáceres

ALMUDENA RIVERA

Después de tres Juegos Paralímpicos como atleta (Seúl'88, Barcelona'92 y Sidney 2000), más de 100 internacionalidades en triatlón y toda una vida dedicada al deporte, Kini Carrasco ha dado el salto a la arena pública como número dos del Partido Popular de Cáceres. El extriatleta extremeño, que se había retirado del alto nivel el año pasado, ha denunciado en sus redes sociales una agresión verbal debido, precisamente, a su nueva etapa en la política.

Mientras corría, "un energúmeno" le insultó sin más motivo que su signo político y despreciándole por su discapacidad. "Se me ha acercado una persona y se ha dirigido a mí diciendo 'este minusválido de mierda que ha vendido sus valores a un partido político solo por dinero'", relata en un vídeo en Instagram.

"No todo vale", recuerda. "La gente puede tener el pensamiento que quiera y ser del equipo que quiera. Pero no es lógico la falta de respeto a las personas, pensemos como pensemos", dice. "Creo que es algo imperdonable. Yo no voy a vender mis valores por defender los colores que sea. He entrado en política para defender lo que amo: el deporte y la inclusión", argumenta. Y añade: "Precisamente que haya personas como este energúmeno que nos llame minusválidos debería servir para que se den cuenta de que somos personas, personas normales, que sabemos labrarnos nuestra vida". ●

## El Premier Padel para en Valencia

**PÁDEL SE ESTRENA JUNTO A LONDRES Y PRETORIA** El circuito catarí anuncia el calendario 2026 • Se implantará el 'star point'

RODRIGO VÁZQUEZ

El pádel profesional ya conoce su hoja de ruta para la temporada 2026. Como cada año, Premier Padel ha hecho público su calendario con todas las pruebas del curso. Tendrá seis paradas en España y una de ellas será Valencia, que se estrena.

Del 8 al 14 de junio y casi con total seguridad en el modernísimo Roig Arena será el escenario del Premier Padel de Valencia una de las cinco paradas en España, el país que más torneos acoge en el circuito (Gijón, Valladolid, Madrid, Málaga y Barcelona).

La FIP también anunció un cambio importante en el reglamento. Ante el interés por recuperar el punto de oro, ha presentado el 'star point', que se aplicará en todas las competiciones profesionales.

Consiste en aplicar la ventaja habitual hasta un máximo de dos ocasiones. Si tras esas dos ventajas el juego sigue empatado, el siguiente punto se decidirá con un punto de oro definitivo. De esta forma, se mantiene la tensión del marcador pero se evita que los juegos se prolonguen en exceso. ●

Premier Pádel tendrá seis paradas en España. PREMIER PADEL

# Sandor tiene un destino

## BOXEO REGRESA MAÑANA AL RING CON LA VISTA PUESTA EN EL TÍTULO MUNDIAL

Martín se enfrenta en Bilbao al agresivo ucraniano Kurylenko como paso previo a otro gran combate • La derrota con Puello, olvidada, "aunque el resultado debió ser otro"

ENRIQUE MELLADO

Han transcurrido nueve meses desde el último combate de Sandor Martín (42-4, 15 KOs), en el que disputó el título mundial (WBC) del superligero a Alberto Puello en Nueva York. Fue una lucha muy reñida que los jueces otorgaron al dominicano.

Con 32 años, y ahora que su nombre está ligado a los grandes combates, el hambre de Sandor es igual o mayor que antes. El prestigio del púgil catalán se vio incrementado tras su gran pelea en Brooklyn y mañana retoma el camino de su sueño en Bilbao, donde se enfrenta al ucraniano Yanis Kurylenko (14-1, 8 KOs), un enérgico púgil que promete dar espectáculo.

"Es un combate que me hace muchísima ilusión porque vuelvo a pelear en España después de dos años y medio. Estoy motivado, con la ilusión de siempre y el mismo objetivo, que es ser campeón del mundo", cuenta a MARCA el boxeador español, que se ve en ascenso: "Estoy en un muy buen momento, me encuentro fuerte, con ganas, maduro a nivel profesional. No sé si será mi *prime*, porque eso lo determinan los resultados, pero para nada estoy de bajada".

EFE

**2,5 AÑOS** llevaba Sandor sin pelear en España, desde abril de 2022

**CITA HISTÓRICA EN NUEVA YORK** El pasado mes de marzo Sandor se enfrentó a Alberto Puello por el título mundial WBC del superligero en Brooklyn.

### AGUA PASADA

El capítulo de Puello ya está olvidado, aunque Sandor mantiene que debió salir con los brazos en alto y el cinturón mundial en la cintura aquella noche: "Vi un par de veces esa pelea, ya en frío. Lo pasado, pasado está y el resultado mereció ser otro. Los aficionados así lo percibieron, pero los jueces no y así es el deporte. Sé que estoy para hacer esas peleas y para ser campeón del mundo. Ahora sólo me queda trabajar el doble de fuerte si cabe para volver a ganarme la oportunidad".

El púgil del gimnasio KO Verdún, que actualmente es tercero en el ranking del WBC y octavo en el de la WBA planea un 2026 a lo grande: "Me gustaría enfrentarme al *Pitbull* Cruz y también hacer el título mundial". ¿Y las veladas de Riyad Season? "Existen lazos a través de mi promotora OPI Since 82, así que por supuesto que podría darse".

> *En 2026 querría enfrentarme al 'Pitbull' Cruz"*
>
> SANDOR MARTÍN BOXEADOR

Eso sí, antes tiene trabajo en el Bilbao Arena mañana. "Mi rival es un boxeador agresivo y con un volumen de golpeo muy alto. Para él va a ser un campeonato del mundo y esta pelea no me la puedo tomar a la ligera. Son ocho asaltos, que es algo que pasa muy rápido, es una pelea con cierta trampa. Tengo que estar activo y reactivo. Espero a un Kurylenko muy ofensivo", analiza. Además, sabe que esta vez él es una pieza de caza mayor para su oponente: "Yo tuve la oportunidad con Mikey García y Teófimo López, y Kurylenko la tiene conmigo y por eso me lo he tomado muy en serio".

Sobre el trabajo de estos últimos meses, Sandor nos cuenta: "En el plano deportivo no he cambiado nada, he hecho lo mismo que me ha llevado hasta el primer nivel mundial. Mi preparación ha sido muy profesional, como siempre", remata el mejor boxeador español del momento.

## EN BREVE

**TENIS / NEXT GEN**
**JÓDAR DEBE GANAR A LANDALUCE PARA LLEGAR A 'SEMIS'**

Rafa Jódar, que perdió ayer con el búlgaro Budkov, se medirá hoy a Martín Landaluce, que cayó ante Tien, por un puesto en las semifinales de la Next Gen.

Rafa Jódar.

**BALONMANO / ASOBAL**
**LOGROÑO LA RIOJA SE ENCARMA AL SEGUNDO PUESTO**

El Dicorpebal Logroño La Rioja ganó al Bada Huesca (33-28) en el partido que cerraba la 14ª jornada de la Liga Asobal. Los riojanos ya son segundos en la clasificación.

**PÁDEL**
**RODRÍGUEZ PIRIS, NUEVO PRESIDENTE DE LA ESPAÑOLA**

Javier Rodríguez Piris, hasta ahora presidente de la Extremeña, fue elegido ayer por unanimidad nuevo presidente de la Federación Española de pádel para los próximos cuatro años.

**ESQUÍ/COPA DEL MUNDO**
**MARCO ODERMATT ALCANZA LAS 50 VICTORIAS**

El suizo Odermatt logró ayer en el descenso del Val Gardena su victoria número 50 en la Copa del Mundo, igualando al mítico Alberto Tomba. Es cuarto en el ranking histórico.

M. Oderamatt. LAPRESSE

## DOS HERMANAS EL PRONÓSTICO DE CARLOS MOYANO 21/12/2025

**'KOOZA', PROPIEDAD DE LA CUADRA MEDITERRÁNEO,** con la monta de Denisa Sikorova, parte como favorito del Premio Brío de Navidad, que se disputará sobre 1.600 metros, en el Gran Hipódromo de Andalucía en Dos Hermanas.

| VALORACIÓN | PRIMERA | SEGUNDA | TERCERA | CUARTA | QUINTA |
|---|---|---|---|---|---|
| Ganador | 1. Zalamera | 2. Music History | 3. Súper Rafale | 2. Judge me Not | 2. Kooza |
| Colocado | 4. Alhaurín | 1. Ambushed | 7. Telemachus | 4. Atlantic North | 7. Lady Cocody |
| Valor Seguro | 1. Zalamera | 2. Music History | 3. Súper Rafale | 2. Judge me Not | 1. White Bay |
| Distancia y pista | 1. Zalamera | 2. Music History | 3. Súper Rafale | 7. Fiji Gold | 2. Kooza |
| La Sorpresa | 2. Sound of Freedom | 6. Nurture | 1. Mini George | 3. Borondón | 3. Misstifly |
| Descartable | 3. Zorba | 7. Timefall | 2 Empel | 12. Grilo | 8. Escudo D'Ouro |
| Quintuple Plus | 1.- | 1.2 | 3.7 | 2.3.4.7 | 2.- |

# Ribera da la lista para Pamplona

## BALONMANO TORNEO INTERNACIONAL DE ESPAÑA Convoca a 18 jugadores para el torneo amistoso previo al Europeo

B. F.

Jordi Ribera, seleccionador de los 'Hispanos', anunció ayer la lista de jugadores convocados para el próximo Torneo Internacional de España, que se disputará del 8 al 11 de enero en Pamplona. El técnico ha seleccionado a 18 jugadores para este torneo, que servirá de preparación para el próximo Campeonato de Europa, que se disputa en Dinamarca, Suecia y Noruega desde el 15 de enero al 1 de febrero. Así, la lista está formada por Biosca, Hernández, Natan Suárez, Tarrafeta, Fis, Garciandia, A. Dujshebaev, D. Dujshebaev, Serradilla, Gurri, Casado, A. Gómez (Barça), Odriozola, Barrufet, D. Fernández, J. Rodríguez, Romero y Serdio.

## AL OTRO LADO DEL ESPEJO

Alfredo Relaño

# FLORENTINO USA A NEGREIRA DE MANERA VENTAJISTA

Soy un convencido de que el dinero pagado a **Negreira** no podía tener otro fin que el de influir en los arbitrajes. Hasta puedo presumir de haberlo intuido en aquel tiempo en que tanto se popularizó la palabra 'villarato', que yo relacioné con cosas que veía en los arbitrajes del Madrid y el Barça que me escamaban, sin sospechar siquiera que aquello estaba engrasado.

Pasó y al barcelonismo le avergüenza en lo más íntimo, tanto más porque ensucia un periodo tan feliz como aquel. Muchos intentan olvidarlo, otros inventan explicaciones poco convincentes. Los más dicen que Negreira les timó, lo que, sobre no exculpar la intención de los pagos, contrasta con el hecho de que no se cortaran hasta que salió del CTA, tras 17 años poniendo la mano. Otros fabulan una maniobra circular para sisar dinero, haciéndolo pasar por Negreira a cambio para recuperarlo luego dejándole un porcentaje. Tampoco explican por qué Negreira dejaría de servir para eso cuando salió del CTA. Y si un presidente de un club de ese nivel quiere robar no necesita pellizcos de una granujería así, se puede llevar tajada en cualquier traspaso gordo.

En fin, aquello fue lo único que podía ser. Si tiene arroz, azafrán, pollo, huele a paella y parece paella, indudablemente es paella. Y ojalá no quede impune. Pero eso pasó y no es legítimo sostener que sigue pasando. Es cierto que han ocupado durante años el CTA árbitros de aquel periodo ennegrecido, pero el tiempo ha ido renovando los cuadros y alargar aquello a estos días es una estrategia ventajista de **Florentino**, en su afán por desgastar la imagen de nuestro campeonato. Más ahora que nunca, una vez que **Laporta** se le ha llevado la escalera dejándole definitivamente colgado de la brocha en su risible camelo de la Superliga y cargado de resentimiento.

Por desgracia, aunque en el arbitraje ya no está Negreira sigue habiendo gente muy poco esclarecida capaz, por ejemplo, de poner al aún menos esclarecido **González Fuertes** a cargo del VAR el domingo en Vitoria. Él y **De Burgos** fueron los que hicieron subir el pan en la víspera de la final de Copa, mezclando gimoteos con amenazas al Madrid. Eso es dar munición a la fobia de Florentino, que anda desatado. RMTV hizo toda una exhibición la noche del domingo, sacándole brillo durante una hora o más al penalti a **Vinicius**.

ÁNGEL RIVERO

## EN EL AIRE

RADIO MARCA

Carlos Santos

**DIRECTO MARCA**

De lunes a viernes de 13 a 15 h.

# XABI ALONSO Y EL CLICK DE LA NAVIDAD

En estas fechas es fácil encomendarse a recordar balances de año y a propósitos para el nuevo año. Xabi Alonso está viviendo momentos incómodos, su rostro refleja angustia y una mente llena de nubarrones sobre el presente y futuro de su Real Madrid. Su 'Rock & Roll' parece haber pasado a mejor vida para dejar paso a las dudas y a la urgencia de resultados. Muchas veces los equipos necesitan un partido que les permita hacer ese 'click' que les haga liberarse y romper a jugar. Esa victoria que haga que toco encaje, que las dudas se conviertan en certezas y que lo que antes era negro ahora se torne en blanco. Pero no sólo en el campo; también en lo mental. Y quizá a eso pueda encomendarse Xabi tras su 'shit december' que diría Han si Flick. El Tolosarra necesita reordenar ideas, volver a confeccionar una idea de fútbol y ejecutarla. Hasta el final. Y puede ser que ni eso le permita recuperar la confianza en su puesto y construir el proyecto que se dibujaba a finales de mayo. Quizá sean estos días entre polvorones, brindis, celebraciones y regalos, sean los que le permitan hacer 'click', volver a dar con la tecla e ilusionar a los jugadores, al club y a los aficionados. Unos días lejos de Valdebebas, lejos del día a día. Como si fuera volver a empezar. Pero no solo Xabi necesita distancia y hacer ese 'click', lo necesitan todos. Porque, pese a las dudas, el mal juego y los malos resultados, Xabi sigue siendo el escudo que evita el foco a una plantilla muy acomodada. Si Xabi cae, se quedarán sin escudo y sin excusas. Son tiempos de familia, descanso y reflexión. Y quizá de ese 'click' necesario.

## SORTEOS

### La Once

**Jueves 18 de diciembre**

| | |
|---|---|
| Número: | 31829 |
| Serie: | 028 |

### Súper Once

**Jueves 18 de diciembre**

Sorteo 1:
04-10-13-14-17-22-32-36-37-39
41-48-58-59-63-66-73-80-82-85

Sorteo 2:
03-12-17-21-24-32-33-43-44-45
46-52-56-60-61-63-65-77-81-85

Sorteo 3:
04-07-15-16-17-18-23-25-29-31
47-53-56-59-60-64-67-69-77-79

Sorteo 4:
04-08-10-15-16-21-22-23-30-36
38-39-45-56-58-67-70-72-78-79

Sorteo 5:
03-04-05-07-09-13-16-18-34-41
43-49-54-55-70-71-77-78-83-84

### Triplex de la Once

**Jueves 18 de diciembre**

| | |
|---|---|
| Sorteo 1: | 885 |
| Sorteo 2: | 787 |
| Sorteo 3: | 385 |
| Sorteo 4: | 788 |
| Sorteo 5: | 168 |

### Eurojackpot

**Martes 16 de diciembre**

12 22 28 30 31

Soles: 04 y 11

### Cuponazo de La Once

**Viernes 12 de diciembre**

| | |
|---|---|
| Número: | 24842 |
| Serie La Paga: | 130 |

### Sueldazo de La Once

**Domingo 14 de diciembre**

| | |
|---|---|
| Número: | 37513 |
| Serie: | 047 |

Premios adicionales

| | |
|---|---|
| Número premiado: 00567 | serie: 017 |
| Número premiado: 00800 | serie: 054 |
| Número premiado: 14873 | serie: 049 |
| Número premiado: 32366 | serie: 008 |

### Primitiva

**Jueves 18 de diciembre**

08 12 21 23 27 43

Compl: 47 Reint: 2 El Joker: 1 807 401

| | | |
|---|---|---|
| Especial | 0 | 0,00 |
| De 6 | 1 | 1.277.771,89 |
| De 5 + C | 11 | 18.836,93 |
| De 5 | 258 | 1.472,40 |
| De 4 | 13.839 | 39,93 |
| De 3 | 236.091 | 8,00 |

### Gordo Primitiva

**Domingo 14 de diciembre**

13 21 22 32 52

Clave: 5

| | | |
|---|---|---|
| 5+1 | 0 | 0,00 |
| 5+0 | 0 | 0,00 |
| 4+1 | 7 | 26.884,86 |
| 4+0 | 142 | 237,88 |
| 3+1 | 1.086 | 35,55 |
| 3+0 | 8.089 | 15,51 |
| 2+1 | 17.480 | 5,52 |
| 2+0 | 133.502 | 3,00 |

### Euromillones

**Martes 16 de diciembre**

14 16 40 41 44

Estrellas: 02 y 10 El Millón: WHM36806

| | | |
|---|---|---|
| 5+2 | 0 | 0,00 |
| 5+1 | 1 | 488.880,94 |
| 5+0 | 7 | 16.322,79 |
| 4+2 | 16 | 2.224,31 |
| 4+1 | 418 | 156,84 |
| 3+2 | 979 | 70,79 |
| 4+0 | 925 | 52,65 |
| 2+2 | 14.388 | 16,92 |
| 3+1 | 18.645 | 14,57 |
| 3+0 | 44.138 | 11,46 |
| 1+2 | 81.894 | 7,48 |
| 2+1 | 293.965 | 6,56 |
| 2+0 | 693.990 | 4,48 |

### Bonoloto

**Jueves 18 de diciembre**

05 07 11 34 37 40

Complementario: 17 Reintegro: 1

| | | |
|---|---|---|
| De 6 | 0 | 0,00 |
| De 5 + C | 2 | 79.593,45 |
| De 5 | 72 | 1.105,46 |
| De 4 | 4.903 | 24,35 |
| De 3 | 93.980 | 4,00 |

PARA CONFIRMAR CONSULTAR LISTAS OFICIALES

**22.00 / VEO7**

### Viernes de terror: 'Eliminado'

Mientras chatean, un grupo de adolescentes recibe por Skype un mensaje de Laura, una joven que se había suicidado un año atrás tras ser humillada en internet por un vídeo sexual. Cinta dirigida por el georgiano Levan Gabriadze, quien abre una nueva puerta al género de terror adolescente. La película explora el miedo tecnológico que nace a través de internet y de los ordenadores, utilizando como excusa una aparente broma en línea que acaba descontrolándose hasta lo inimaginable. Cabe destacar que para mantener el suspense y la credibilidad, Gabriadze y el guionista Nelson Greaves alteraban el guion de los actores sobre la marcha, quienes se veían obligados a improvisar y a reaccionar ante los inesperados cambios en la historia. A modo de curiosidad, fue rodada en una sola casa, con todos los miembros del reparto en cuartos distintos.

Escena de la película.

**9.00** Blue Bloods: familia de policías.
**12.00** Sin rastro. Emisión de los capítulos «Amigos y vecinos», «Niño perdido», «Operación limpieza», «Verdadero» y «Resaca».
**15.45** Caso abierto. Emisión de los capítulos «Triple amenaza», «Chica de portada», «El violador» y «Familias honorables».
**18.45** Blue Bloods: familia de policías. Emisión de los capítulos «Reinas de Manhattan», «Secretos a voces», «Falta de colaboración» y «Las banderas de nuestros padres».
**22.00** Cine. «Eliminado». EEUU. 2014. 83 min. Director: Levan Gabriadze.
**23.25** Cine. «Eliminado: Dark Web».

MARCA
GRUPO UNIDAD EDITORIAL

**DIRECTOR**
JUAN IGNACIO GALLARDO
@jigallardo

**DIRECTOR ADJUNTO**
Emilio Contreras
econtreras@marca.com

**SUBDIRECTORES**
Carlos Carpio
carlos.carpio@marca.com
Gerardo Riquelme
riquelme@marca.com
Mario Gómez
mario@unidadeditorial.es
Juan Ignacio García-Ochoa
jigarciao@marca.com
César Finca
cesar.finca@marca.com
Fernando Ortiz
fernando.ortiz@marca.com

**REDACTORES JEFE**
Fernando Carnerero
fcarnerero@marca.com
José María Rodríguez
jrodriguez@marca.com
Javier Domínguez
fjd@marca.com
Juan Carlos Díaz
jcd@marca.com
Raúl Varela
rvarela@radiomarca.com
Rafael Sahuquillo
rsahuquillo@radiomarca.com
Germán Pizarro
german.pizarro@marca.com
Javier Rodríguez
javier.rodriguez@marca.com
Yolanda Santander
yolanda.santander@marca.com
Carlos Sacristán
carlossacristan@marca.com
Alberto Benítez
alberto.benitez@marca.com
Francisco Villalobos
francisco.villalobos@marca.com

**DIRECTOR DE CONTENIDOS DE RADIO MARCA**
Javier Amaro
javier.amaro@radiomarca.com

**DIRECTORA ADJUNTA DE RADIO MARCA**
Yanela Clavo
yanela.clavo@radiomarca.com

**ADMINISTRADORES**
Marco Pompignoli
Laura Mújica

**DIRECTOR DE NEGOCIO GLOBAL**
François Guerin

**DIRECTORA DE NEGOCIO**
Gema Monjas

**COMERCIALIZACIÓN DE PUBLICIDAD**
Unidad Editorial, S. A.

**DIRECTOR DE PUBLICIDAD**
Rafael Serrahima

Unidad Editorial

**EDITORA**
Unidad Editorial Información Deportiva, S.L.U.
Avenida de San Luis, 25
de Madrid (28033)
Teléfono de contacto:
914435000

TELÉFONO DE ATENCIÓN AL CLIENTE
910 501 629

MARCA UNIDAD EDITORIAL INFORMACIÓN DEPORTIVA S.L.U. Avenida de San Luis, 25. 28033 Madrid. Copyright 2025 • Imprime: Bermont Impresión S.L. • Todos los derechos reservados. Esta publicación no puede ser reproducida, distribuida, comunicada públicamente o utilizada, ni en todo ni en parte, ni registrada en, o transmitida por, un sistema de recuperación de información, en ninguna forma, ni por ningún medio, sea mecánico, fotoquímico, electrónico, magnético, electroóptico, por fotocopia o cualquier otro, ni modificada, alterada o almacenada sin la previa autorización por escrito de la sociedad editora. Queda expresamente prohibida la reproducción de los contenidos de MARCA a través de recopilaciones de artículos periodísticos, conforme al Artículo 32.1 de la LEY 23/2006, texto refundido de la Ley de Propiedad Intelectual. • D.L.M. 620-1958

MARCA
Viernes
19 de diciembre 2025

Este periódico se imprime diariamente en papel reciclado y procedente de bosques sostenibles.
PEFC

**LALIGA EA SPORTS**

| | Equipo | Ptos. | J | G | E | P | GF | GC |
|---|---|---|---|---|---|---|---|---|
| 1 | **Barcelona** | **43** | 17 | 14 | 1 | 2 | 49 | 20 |
| 2 | Real Madrid | **39** | 17 | 12 | 3 | 2 | 34 | 16 |
| 3 | Villarreal | **35** | 15 | 11 | 2 | 2 | 31 | 13 |
| 4 | Atlético | **34** | 17 | 10 | 4 | 3 | 30 | 16 |
| 5 | Espanyol | **30** | 16 | 9 | 3 | 4 | 20 | 16 |
| 6 | Betis | **25** | 16 | 6 | 7 | 3 | 25 | 19 |
| 7 | Athletic | **23** | 17 | 7 | 2 | 8 | 15 | 22 |
| 8 | Celta | **22** | 16 | 5 | 7 | 4 | 20 | 19 |
| 9 | Sevilla | **20** | 16 | 6 | 2 | 8 | 24 | 24 |
| 10 | Getafe | **20** | 16 | 6 | 2 | 8 | 13 | 18 |
| 11 | Elche | **19** | 16 | 4 | 7 | 5 | 19 | 20 |
| 12 | Alavés | **18** | 16 | 5 | 3 | 8 | 14 | 17 |
| 13 | Rayo Vallecano | **18** | 16 | 4 | 6 | 6 | 13 | 16 |
| 14 | Mallorca | **17** | 16 | 4 | 5 | 7 | 18 | 23 |
| 15 | Real Sociedad | **16** | 16 | 4 | 4 | 8 | 20 | 24 |
| 16 | Osasuna | **15** | 16 | 4 | 3 | 9 | 14 | 20 |
| 17 | Valencia | **15** | 16 | 3 | 6 | 7 | 15 | 25 |
| 18 | Girona | **15** | 16 | 3 | 6 | 7 | 15 | 30 |
| 19 | Oviedo | **10** | 16 | 2 | 4 | 10 | 7 | 26 |
| 20 | Levante | **9** | 15 | 2 | 3 | 10 | 16 | 28 |

**JORNADA 17**

| | |
|---|---|
| Valencia - Mallorca | Hoy 21.00 |
| Oviedo - Celta | Mañana 14.00 |
| Levante - Real Sociedad | Mañana 16.15 |
| Osasuna - Alavés | Mañana 18.30 |
| Real Madrid - Sevilla | Mañana 21.00 |
| Girona - Atlético | D21 14.00 |
| Villarreal - Barcelona | D21 16.15 |
| Elche - Rayo Vallecano | D21 18.30 |
| Betis - Getafe | D21 21.00 |
| Athletic - Espanyol | L22 21.00 |

**LALIGA HYPERMOTION**

| | Equipo | Ptos. | J | G | E | P | GF | GC |
|---|---|---|---|---|---|---|---|---|
| 1 | **Racing Santander** | **36** | 18 | 11 | 3 | 4 | 41 | 26 |
| 2 | Deportivo | **32** | 18 | 9 | 5 | 4 | 32 | 20 |
| 3 | Almería | **32** | 18 | 9 | 5 | 4 | 34 | 24 |
| 4 | Castellón | **31** | 18 | 9 | 4 | 5 | 30 | 22 |
| 5 | Las Palmas | **31** | 18 | 8 | 7 | 3 | 19 | 11 |
| 6 | Burgos CF | **28** | 18 | 8 | 4 | 6 | 23 | 17 |
| 7 | Sporting | **27** | 18 | 8 | 3 | 7 | 22 | 23 |
| 8 | Cádiz | **27** | 18 | 7 | 6 | 5 | 18 | 19 |
| 9 | AD Ceuta FC | **26** | 18 | 7 | 5 | 6 | 19 | 22 |
| 10 | Valladolid | **24** | 18 | 6 | 6 | 6 | 20 | 16 |
| 11 | Málaga | **23** | 18 | 6 | 5 | 7 | 24 | 23 |
| 12 | Córdoba | **23** | 18 | 5 | 8 | 5 | 21 | 22 |
| 13 | Cultural Leonesa | **23** | 18 | 7 | 2 | 9 | 20 | 24 |
| 14 | Albacete | **22** | 18 | 6 | 4 | 8 | 24 | 30 |
| 15 | Huesca | **22** | 18 | 6 | 4 | 8 | 17 | 23 |
| 16 | Real Sociedad B | **21** | 18 | 6 | 3 | 9 | 26 | 26 |
| 17 | FC Andorra | **21** | 18 | 5 | 6 | 7 | 20 | 26 |
| 18 | Leganés | **20** | 18 | 4 | 8 | 6 | 17 | 19 |
| 19 | Granada | **20** | 18 | 4 | 8 | 6 | 20 | 23 |
| 20 | Eibar | **18** | 18 | 4 | 6 | 8 | 18 | 24 |
| 21 | Mirandés | **16** | 18 | 4 | 4 | 10 | 18 | 29 |
| 22 | Real Zaragoza | **16** | 18 | 4 | 4 | 10 | 15 | 29 |

**JORNADA 19**

| | |
|---|---|
| Eibar - Valladolid | Hoy 20.30 |
| FC Andorra - Deportivo | Mañana 14.00 |
| Huesca - Racing Santander | Mañana 16.15 |
| Leganés - Sporting | Mañana 18.30 |
| Las Palmas - Cultural Leonesa | Mañana 21.00 |
| Málaga - Almería | D21 14.00 |
| Real Sociedad B - AD Ceuta FC | D21 16.15 |
| Mirandés - Córdoba | D21 16.15 |
| Burgos CF - Real Zaragoza | D21 18.30 |
| Granada - Albacete | D21 18.30 |
| Cádiz - Castellón | D12 21.00 |

# El fondo y las formas

CARLOS CARPIO Subdirector de MARCA @Carpio_Marca

Joan Laporta posa delante de un escudo del Barcelona. EFE

## No se ha podido demostrar nada

*Uno de los argumentos más escuchados durante esta última semana desde Barcelona es que en el caso Negreira "todavía no se ha podido demostrar nada".*

Hace falta mucho valor, o quizás mucha falta de valores, para sostener semejante patraña sin que se le caiga la cara de vergüenza a uno. Durante su declaración ante la jueza **Alejandra Gil**, **Joan Laporta** pidió "contextualizar" el pago de 7,3 millones al vicepresidente de los árbitros durante 18 años asegurando que el asesoramiento técnico (sic) de **Negreira** eran "servicios importantes, útiles para el área deportiva, y no me parecen tan caros". Poco después le tocó declarar a **Luis Enrique** y contó que "durante los seis años que estuve de entrenador del Barcelona nadie me ofreció informes ni me enseñó informes, ni a mí ni a nadie de mi *staff*". Horas más tarde **Ernesto Valverde** declaró lo mismo: ni rastro de los tan importantes como útiles informes en sus tres temporadas.

Fue Joan Laporta el que ahí, ante la jueza y no frente a los micrófonos de periodistas, no pudo demostrar nada para defender la reputación del Barcelona, que está quedando hecha jirones en el mayor escándalo de corrupción deportiva del fútbol español. Tampoco pudo demostrar un motivo coherente para aumentar bajo su presidencia un 700% los pagos a Negreira por unos supuestos informes que nunca vieron sus entrenadores. Como no pudo demostrar por qué el club ocultó información a Hacienda y a sus propios auditores. No pudo, en fin, ofrecer un solo argumento, una sola prueba contra quienes creemos que el Barcelona le pagó 7,3 millones al vicepresidente del CTA durante 17 años para conseguir beneficios arbitrales. Y que lo hizo a través de una red de influencia que Negreira ejercía mediante el índice corrector, bautizado como índice corruptor por algunos ex árbitros. Un sistema de valoración con el que calificaba y decidía sobre ascensos, descensos y promociones a categoría internacional de unos árbitros que por entonces no cobraban los 300.000 euros de media que ganan ahora. Una estructura de influencia con la que no era necesario pagar ni un solo euro a ningún árbitro, bastaba con dejar claro los efectos del índice corrector/corruptor sobre las carreras de quienes con sus decisiones no favorecían al Barça. Por eso "no se va a poder demostrar que el Barcelona pagaba a los árbitros". Porque no lo necesitaba. Con pagar al vicepresidente bastaba.

Da pena contemplar la falta de ética y el desprestigio del club azulgrana. O ver la bochornosa pasividad de casi todos los estamentos del fútbol español, ansiosos por que la mierda del caso Negreira siga debajo de la alfombra. Eso es algo que sí se han encargado de demostrar. ●

**TIRANDO A DAR**
Fernando M. Carreño

## HOMBRES, MUJERES E IDIOTECES

Dentro de las muchas cosas malas que nos han traído las redes sociales está **el olvido del principio básico de no discutir con idiotas** porque, como se sabe, te llevan a su terreno y allí te ganan por experiencia. O **no jugar al ajedrez con palomas** porque tiran las piezas, se c*g*n en el tablero y luego sacan pecho como si hubieran ganado. Pero claro, ves algunas idioteces escritas -y son idiotas quienes dicen idioteces- y es fácil olvidarte y picarse. Ahora, por ejemplo, ha vuelto el 'debate' sobre **si el tenis femenino -y en general el deporte- es 'peor' que el masculino (con el mensaje apenas oculto de que la mujer es 'peor' que el hombre) porque estos le ganan a aquellas.** Después de décadas en los que se consiguió entender que el deporte femenino y el masculino dependen del espectáculo, la competitividad y **tienen sus propios valores**, vuelven los idiotas y por magia de la palabra escrita consiguen arrastrarnos a un debate absurdo del que, en realidad, es mejor pasar ampliamente porque una paloma **jamás va a ser capaz -ni va a querer- de entender nada**. ¿Es para cabrearse? ●

**RECUERDEN: NUNCA DEBEN DEJARSE METER EN DEBATES SOBRE TEMAS IDIOTAS**

AÑO LXXXVII. NÚMERO 29.952 PVP PORTUGAL CONT 1,45€ *